CALVINIST CONTACT

DUTCH-CANADIAN CHRISTIAN WEEKLY

"Put on the new man, which after God is created in righteousness and true holiness." Eph. 4:24

JULY 14th, 1961 - No. 504 - 10 PAGES • P.O. BOX 312, STATION B., HAMILTON, ONT.

16th year of publication
Authorized as Second Class Mail, Post Office Department, Ottawa, Ontario.

Het "Komende" Koninkrijk

In ons nummer van 23 Juni j.l. hebben we een enkele opmerking gemaakt bij het bericht, dat een aantal Hervormde en Gereformeerde predikanten in Nederland een oproep tot hereniging hebben doen uitgaan.

Een lezer heeft ons daarover een brief geschreven en ons gevraagd hierop nader in te gaan, aangezien wij op hem de indruk hebben gemaakt, dat wij niet geloven in het "komen" van dit Koninkrijk. Indien dit zo zou zijn, zouden wij iets aan de Bijbel ontroven.

Wij willen daar graag even verder op in gaan, want het betreft hier niet zozeer het streven naar eenheid in Nederland, als wel het schijnbare verschil van inzicht omtrent het Koninkrijk Gods. Wij laten dus de oproep van de Nederlandse predikanten verder buiten beschouwing.

Wij willen eerst een klein gedeelte uit de brief van onze lezer aanhalen. Hij schrijft: "U stelt dat wij nu leven in het Koninkrijk Gods. Dit betwist ik helemaal niet en de hervormden en gereformeerden in Nederland zullen dit ook niet doen. Trouwens de Bijbel, Gods Woord, zegt ons dit duidelijk en klaar. Maar . . . . wat is dan het komende Koninkrijk Gods? Het rijk dat er is en toch nog moet komen? U geeft het idee dat dit niet kan. Maar wat dan de bede in het "Onze Vader" (Mattheus 6:9-13). Ik bedoel speciaal: "Uw Koninkrijk kome". Voor mijn gevoel ontrooft U iets aan de Bijbel, wat geenszins Uw bedoeling is, daar ben ik van overtuigd."

Hoewel het onderwerp niet nieuw is, is het waarschijnlijk toch wel goed, dat wij daar even verder op in gaan.

Wat wij met onze opmerking in het nummer van 23 Juni j.l. bedoelden is in feite niets anders, dan dat wij bevreesd zijn, dat voor ons besef het Koninkrijk Gods alleen iets van de toekomst is. Te weinig wordt, ons insziens, het Koninkrijk Gods in ons tegenwoordige leven **geleefd.**

Wij hopen met een voorbeeld duidelijker maken wat wij bedoelen. Diegenen onder ons, die tijdens de oorlog in het Westen van Nederland leefden, weten nog wel dat het nieuws van de capitulatie van Duitsland officieel was aangekondigd, doch dat het nog vier of vijf dagen geduurd heeft, eer de bezettende macht uit ons land verdreven was. Overal was vreugde, uitbundige vreugde, maar de mensen moesten zich inhouden, want overal waren de Duitse soldaten nog aanwezig. In die tijd hebben wij Ds. P. N. Kruyswijk een preek horen houden, waarin hij de parallel trok tussen de toestand in die paar dagen en het leven van een christen. Er was geen twijfel meer aan dat de oorlog verloren was voor de Duitsers. Ds. Kruyswijk trok hier de vergelijking: er is geen twijfel aan dat Christus de strijd gewonnen heeft, er is geen twijfel aan, dat het Koninkrijk Gods voor goed gevestigd is, maar we kunnen het nog niet tenvolle beleven en er ons niet onbelemmerd in verheugen.

In die vijf dagen in Nederland was er niemand meer, die zich door de bezettende macht terneer gedrukt voelde. Men ademde weer vrij, men ging zijn zaken weer regelen, kortom men ging zich weer helemaal instellen op een vrije gemeenschap in een vrij land.

Als wij die vergelijking nu even mogen doortrekken en toepassen op ons leven als christenen, vertonen wij dan voldoende dat "de vrijheid van kinderen Gods" ons leven beheerst? Ons doel is niet om christenen te veroordelen, maar ons doel is dat wij nu reeds de overwinning van het Koninkrijk Gods zullen beleven. Dat wij samen bouwen zullen en bouwen mogen aan dat nieuwe Koninkrijk. Dat wij met de daad "de nieuwe Sabbat in dit leven aanvangen", totdat — zoals wij zingen — "Ge Uw Rijk volmaken zult".

Daarbij worden ons de teleurstellingen niet bespaard. In die laatste dagen van de oorlog hebben we Duitse soldaten kunnen zien, die zo maar gingen schieten op een groepje mensen, omdat zij de nederlaag niet aanvaarden konden. Vergelijkenderwijs zien wij hetzelfde vandaag gebeuren: het communisme gaat verder en verder, de politieke tegenstellingen verscherpen zich, men vertelt dat de overbevolking van de aarde angstwekkend is, sommigen hebben met werkeloosheid te kampen, anderen met ziekte, duistere figuren uit de onderwereld worden al driester en brutaler in hun optreden. En — om dichter bij huis te blijven — in mijn eigen leven kan het vaak zo dor zijn. Ik geloof wel, maar de kracht van dit geloof lijkt vaak miniem te zijn. Ik wil wel leven voor God, maar telkens weer kom ik tot de ontdekking dat mijn eigen belangen en verlangens daar tegen in opstand komen. Kortom, het lijkt vaak dat de gehele wereld, mijzelf incluis, vast in de greep van satan zijn.

Maar ondanks dit alles, verwacht Christus van ons, dat in ons leven zal blijken, dat het Koninkrijk Gods niet alleen maar kómende is, maar dat het vandaag al begónnen is. Inderdaad nog ten dele, want de volmaking komt pas, wanneer de Zoon het Koninkrijk zal overgeven aan de Vader en God **alles** zal zijn en in **allen.**

Wij moeten ons niet vergissen. Dit is maar geen woordspeling. Het is maar niet een of andere beschouwing. Het brengt konsekwenties mee. Het is nu al zo vaak gezegd, dat God een bedoeling heeft gehad met het laten emigreren van zovele christelijke Nederlanders naar Canada. Als wij daarvan inderdaad overtuigd zijn, dan moeten wij daarvan blijk geven. Niet eens in de eerste plaats in het oprichten van onze organisaties. Het Koningschap van Christus begint niet bij een organisatie, het begint bij de enkeling, die alleen en samen met anderen de overwinning van hun Heiland beleven. Om het in hele gewone woorden te zeggen: mijn kinderen moeten in mij kunnen zien, dat Jezus overwonnen heeft. De mensen waarmee ik werk en zaken doe, moeten kunnen zien, dat ik een blij en bevrijd mens ben. De mensen waarmee ik in de kerk zit, moet het opvallen dat God mij tot Zijn mede-arbeider heeft gemaakt. Het land, waarin ik wonen mag, moet zien, dat ik het leven ontving als een geschenk in "this, my Father's world" en in het werk wat ik doe moet blijken, dat "I am on business for my King."

Is dit ideaal gesteld? Dit moge zo zijn, maar als iets in deze wereld idealen opent, dan is het het Koninkrijk Gods. Hoe scherper men het ideaal stelt, des te scherper tekent zich de zonde af, de zonde in de wereld en de zonde in mijn eigen leven. Maar ook: hoe duidelijker het ideaal voor mijn geest staat, des te intensiever zal de bede worden, dat dit Koninkrijk in zijn volmaaktheid komen mag.

D.F.

Zeven Nederlandse meisjes slaagden met lof voor het examen voor stewardess van de Trans Canada Airlines. Tijdens de graduation werden zij toegesproken door de heer H. Jonker, Consul Generaal der Nederlanden.

Van links naar rechts zijn: Leonora Sevenhuysen, Yvonne Baas, Lene Cordes, Mr. Jonker, Johanna Adriana De Hoyer, Anne Maria Peeters, Geraldine Smit en Tineke Zoon.

TCA Photo

EEN GOED VOORBEELD

In Cutlerville, Michigan, staat Pine Rest het bekende sanatorium voor geesteszieken van de Christian Reformed Church. Omdat dit soort Christelijke inrichtingen in Amerika zeer schaars is, komen de patienten van heinde en ver, en moeten de familieleden veelal grote reizen maken om ze te bezoeken. De kerken van Cutlerville berichten nu in hun bladen dat zij alle bezoekers van buiten de stad aan Pine Rest hartelijk welkom heten. Deze worden uitgenodigd de kerkdiensten bij te wonen maar ook tot de Zondagse gemeenschap in de huizen. Als men bij aankomst in het ziekenhuis contact opneemt met de telefonist kan men van deze het telefoonnummer krijgen van een familie die bereid is zo'n bezoeker voor de Zondag in de familiekring op te nemen.

(ICN)

★ OM DE OLIE VAN KOEWEIT ★

De Sheik van het vorstendom Koeweit (Engels: Kuwait) is niet vrij van zorgen. Engeland verleende kortgeleden het slechts 5.000 vierkante mijl omvattende sheikdom onafhankelijkheid, nadat het 62 jaar lang een Britisch Protectoraat was geweest. Koeweit telt slechts 150.000 inwoners, doch voorziet uit een enorm ondergronds oliemeer voor 37% in Engelands oliebehoeften. Irak levert Engeland 12%.

Premier Abdul Karim Kassan van Irak meende de kans schoon te zien om het rijke Koeweit even bij Irak in te lijven, maar de Sheik van Koeweit moest daar uiteraard niets van hebben en verzocht Engeland hem en zijn landje tegen Irak te beschermen. Gezien de grote belangen die in het geding zijn, handelde Engeland met grote spoed en zond per "airlift" paratroops en tanks.

Opvallend is dat de andere Arabische landen niet één lijn trekken met Irak, doch volstaan met er op aan te dringen dat Irak's claim op vreedzame wijze geregeld moet worden. De gedachte is geopperd dat President Nasser van Egypte liever niet ziet dat zijn "vriend" Kassen van Irak te machtig wordt. Want grote sommen geld worden voor de olie betaald.

Momenteel ontvangt Koeweit $18.000 per uur voor olierechten. En onlangs bracht een van de grootste oliemaatschappijen ter wereld, een bedrag van 85 miljoen dollar op tafel en overhandigde dit aan de Sheik van Koeweit. De Sheik heeft die miljoenen in dank aanvaard en in ruil voor een stuk zee gegeven. Uiteraard mag men voor een dergelijk bedrag een flink stuk zee verwachten en dat is het dan ook. Niet minder dan ca. 4000 vierkante kilometergebied die in deze zee, of beter gezegd de zeebodem, aangeboord wordt.

De oliemaatschappij waagt de gok van 85 miljoen dollar, omdat men goede hoop heeft in dit zeegebied rijke olielagen aan te treffen. Het betreffende gebied is weliswaar een van de minst onderzochte streken, maar de deskundigen verwachten hier rijke vondsten. Mocht men geen olie ontdekken, dan is de oliemaatschappij haar geld kwijt.

Die 85 miljoen dollar zijn echter wel in goede handen, bij de Sheik van Koeweit want de bevolking van dit vorstendom betaalt praktisch geen belasting, terwijl het onderwijs en de medische zorg gratis zijn.

Dit kan allemaal omdat het land een van de rijkste oliegebieden van de wereld bezit. De gesloten concessieovereenkomst wordt dan ook een van de belangrijkste olieverdragen van de laatste jaren genoemd.

Nog eens: ETOBICOKE

Over de twee mannen, die in dienst zijn van de Etobicoke Board of Education en die geweigerd hebben de union-dues te betalen, is uiteraard nogal wat te doen geweest. Wij schreven hierover in onze nummers van 2 en 9 Juni j.l.

In het Juni/Juli nummer van "The Guide" wijdt Mr. H. A(ntonides) een lezenswaardig editorial aan deze gelegenheid. Daarin kruist hij voornamelijk de degen met de editor van de Toronto Daily Star, die het standpunt van de twee mannen in Toronto een "carrying conscience to the extremes" noemt. Terecht merkt Mr. Antonides op, dat men zijn geweten toch moeilijk kan laten leiden door practische overwegingen, en verder dat het toch wel vreemd is, dat over het geweten van de beide mannen een oordeel wordt uitgesproken door een dagbladredakteur.

Hoewel wij dit editorial ter lezing aanbevelen, willen wij hierop niet verder ingaan, doch de aandacht vestigen op een ander facet het welk door deze voor de betrokkenen zeer onaangename aangelegenheid, opnieuw naar voren is gekomen.

Het is waar, dat een dagbladredakteur, ook al is zijn krant nog zo groot, zich het recht niet kan en mag aanmatigen te oordelen over het geweten van anderen. Wij menen echter te begrijpen, waarom deze redakteur tot zijn uitspraken komt. Een redakteur, die nauwlettend te werk gaat, resonneert wat er leeft onder het volk, althans onder zijn lezers. Hij luistert en wat hij hoort en wat hem als belangrijk voorkomt, geeft hij in zijn krant door. Daardoor leidt hij de publieke opinie.

Dat heeft de redakteur van de Toronto Daily Star gedaan. Zijn blad is echter een neutrale krant, zodat men van hem niet kan verwachten, dat hij zijn editorials een principiele basis geeft. Hij spreekt echter naar het hart van zijn lezers, wanneer hij zegt dat deze mensen, die de union dues niet willen betalen, te ver gaan. Hij zegt, in andere woorden: men moet niet van alles een gewetenszaak maken; godsdienst is fijn en wij hebben het nodig, maar je moet het niet brengen op het terrein van de maatschappelijke verhoudingen; je moet jezelf geen geweld aan doen door op je zelf te blijven staan, maar je moet — vooral in arbeidsaangelegenheden — kiezen voor de grootstgemene-deler.

Door zo te spreken, is deze redakteur vrijwel zeker van de instemmming van het grootste deel van zijn lezers. Degenen, die dit lezen en het daarmee eens zijn, gevoelen zich in hun overtuiging geruggesteund en — wat in dit land zeer veel zegt — voelen zich sterker aan de krant verbonden.

Er is in het schrijven van de redakteur van de Toronto Daily Star geen enkele aanwijziging te vinden, dat er enig besef of begrip is voor de twee mannen in Etobicoke. Wij kunnen het ook zo zeggen: er is bij het merendeel van de lezers van deze krant geen begrip of besef voor het standpunt van de twee mannen. Wij kunnen zelfs verder gaan en zeggen: er is bij de overgrote meerderheid van het Canadese volk geen besef of begrip voor het standpunt van de twee mannen in Etobicoke. En dit geldt niet alleen met betrekking tot het weigeren van union-membership, het wanbegrip en de onkunde strekken zich eveneens uit tot de gebieden als christelijke school, christelijke pers, christelijke wetenschapsbeoefening, christelijke stichtingen van barmhartigheid, enzovoort. In het kort: christelijk leven hier is teveel toegevoegd aan het gewone leven, maar er is geen christelijk denken vanaf het begin, geen christelijk principe.

Dit geval in Etobicoke laat weer eens opnieuw zien, hoezeer het van belang is, dat er meer aan "public relations" moet worden gedaan. Wij willen van onze christelijke organisaties niets verkeerd zeggen, maar laten we niet denken, dat we er daarmee zijn. Dat dit wel genoeg is. Wij hebben bij lange na nog niet voldoende aandacht gegeven aan het verspreiden van onze ideeën, aan het propageren van onze beweegredenen.

Het geval in Etobicoke illustreert opnieuw, dat men vrijwel volkomen in het duister tast bij het beoordelen van onze handelswijze en ons spreken. Daardoor worden oordelen geveld, die zeer te laken zijn. Of deze oordelen bij meer kennis van onze beginselen, anders uitgevallen zouden zijn, kunnen wij niet beoordelen. Maar of editorials als dat van de Toronto Daily Star zoveel instemming zouden ontvangen, als thans het geval is, menen wij toch te mogen betwijfelen.

D.F.

Er is nu ook in ***BRANTFORD***

een Reisbureau waar U in de Nederlandse taal te woord gestaan kan worden.

PETER DEGELDER

geeft U graag vrijblijvend advies voor al Uw reizen per boot of per vliegtuig en kan ook bij U thuis komen om Uw reis te bespreken.
Tijdens kantoor-uren bel 752-4375 en 's avonds kunt U Peter DeGelder bereiken onder Tel. 752-9142.

Elgin McKay Travel Service Limited
HOTEL KERBY BLOCK, BRANTFORD
waar ook al Uw reispapieren in orde worden gemaakt zonder extra kosten.

MINISTER HEES OPENT NIEUWE HOLLANDIA-BAKKERIJ

Bewijs van Nederlandse ondernemingsgeest

In de aanwezigheid van vele uitgenodigden is op Woensdag 28 juni j.l. het Nieuwe gebouw van Hollandia Bakeries Ltd., te Mount Brydges, Ont. in gebruik genomen. Voor deze gelegenheid was Z. Exc. Minister Hees uit Ottawa gekomen om een gedenksteen, dragende zijn naam, te onthullen.

Al vroeg waren velen naar Mt. Brydges bij London gekomen om van deze plechtigheid getuige te zijn. Om 11 uur opende de oprichter en eigenaar, Mr. W. Bruinink de fabriek, die echter al enige tijd onofficieel in gebruik was. Hij verwelkomde alle aanwezigen, in het bijzonder de minister van Handel, Z. Exc. Hees, Mr. W. H. A. Thomas, member of Parliament for Middlesex West en Mr. P. Pel, de Vice Consul der Nederlanden.

Hierna had minister Hees gelegenheid om de gedenksteen, die in de voorgevel is aangebracht te onthullen. De minister hield daarbij een korte, vaak humoristische rede, waarin hij de grote bakkerijen als Weston en Christie tot waakzaamheid aanspoorde, omdat Hollandia wel eens kon uitgroeien tot een concurrent, waar niet mee te spelen valt. Minister Hees zei onder de indruk te zijn van wat hier tot stand was gebracht. Hij zou hiervan melding maken op zijn vele reizen door het land, niet om te tonen wat gedaan zou moeten worden, maar wat gedaan kàn worden. In zeven jaar tijd heeft Hollandia een indrukwekkende groei beleefd, welke grotendeels te danken is aan goede reputatie, nijvere inspanning en hard werk.

Daarna werden de aanwezigen uitgenodigd het bedrijf in ogenschouw te nemen. Het meest opvallende was de vol-automatische oven van 288 voet lengte, die waarschijnlijk de grootste en meest moderne op dit Continent is. Deze oven werd in Nederland gebouwd en in Canada gemonteerd.

De bakkerij zelf is zeer modern ingericht, ruim en hygienisch.

Het bedrijf, dat zeer klein begon, heeft een grote vlucht genomen. De nieuwe fabriek is echter op een nog grotere expansie berekend en het moet Mr. Bruinink en zijn familie veel voldoening geven dat deze mijlpaal werd bereikt en door zo velen werd meegevierd.

Grote Zomer opruiming bij Knob Hill

McCLARY-EASY
REFRIGERATORS
vanaf
$158.-
with working trade

McCLARY EASY

PHILIPS
21" DeLuxe
TELEVISION
vanaf
$158.-
with your trade-in

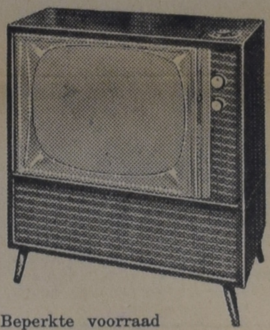

Beperkte voorraad

Win een Gratis Trip voor 2 personen naar
(Retourvlucht van Toronto naar New York) **New York**

Aparte Showroom voor geïmporteerde meubelen

3-delig geimporteerd **Bankstel**
met losse kussens en foam in Notenhout.
TIJDELIJKE AANBIEDING
$199.-

Bankstel „Kopenhagen"

Deze meubelen zijn ontworpen door Scandinavische ontwerpers en aangepast aan de huidige eisen van binnenhuis cultuur. Gemaakt van de edelste houtsoorten, n.l. Teak, bekleed met 100% wollen stoffen. Mensen en materiaal hebben samengewerkt om U een duurzaam genot van Uw meubelen te geven.

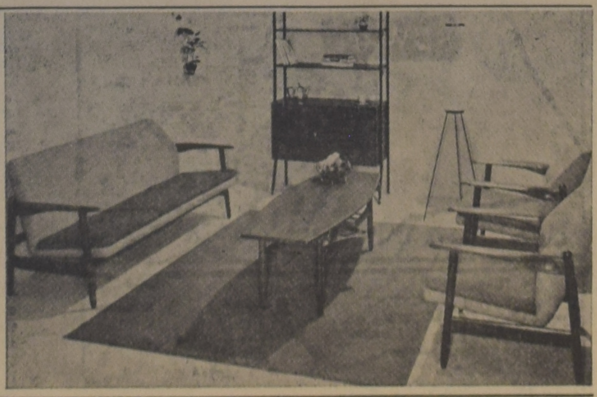

KNOB HILL Furniture & Appliances Ltd.

OX 9-3741
AM 7-3381
A. Braaksma

2623 Eglinton Ave. East
SCARBORO - TORONTO
Open alle dagen van 9—9 uur en Zaterdag tot 6 uur.

OX 9-3741
AM 7-3381
G. Lock

Hé, buurman! Hoe weet je nu of een E. M. Jaarsma kolenhaard groot genoeg is om onze olieburner te vervangen?
O, dat is gemakkelijk genoeg, buurman. Wanneer je achter op je oliebrander kijkt dan zie je daar een plaatje waarop vermeld staat b.v. 55.000 B.T.U. per/hour output. De E. M. Jaarsma kolen haard CEASAR heeft een output van 65.000 B.T.U. per/hour. Dan zie je voor je zelf, he. Bovendien veel gezelliger, betere vloerwarmte en 50% goedkoper in brandstof. Waarom schrijf je niet naar de importeur voor meer inlichtingen. Zijn adres is:

LEONARD KOUWEN
258 Weir Street, N. Hamilton
Phone LI 9-5715

DUXBURY
TRAVEL SERVICE
Agent: TCA, KLM, Holland-America Line, Europe-Canada Line
BRAMPTON, ONT.
85 Main St. N. Phone GL 1-4280
Agent Canadian National Railway

H. KREEFT
Certified Public Accountant
Licensed Municipal Auditor
968 Exmouth Street,
ED 7-8559
SARNIA, ONTARIO

If you like to attend **Unionville Conference 1961;** please send in the registration card **NOW!** We like to know how many we may expect. **Do not postpone, but act immediately.** If you want a registration form, contact: Mr. P. Speelman, 10 Golfdown Drive, Rexdale, Ont.

ON YOUR WAY

APARTHEID

"Ik heb onder hen gezocht naar iemand, die een muur zou kunnen optrekken en voor mijn aangezicht op de bres zou kunnen staan ten behoeve van het land . . . . ."

Ezechiel 22: 30

Gods kinderen zijn geroepen tot apartheid. Geen scheiding naar ras of huidskleur, maar naar geloof. De antithese tussen het onwedergeboren en het nieuwe leven leidt tot aparte zeden, aparte gewoonten, apart denken, aparte gevoelens, stromend uit een apart hart.

Dit nu vraagt moed, geloofsmoed. Wij moeten alleen durven staan. Dat is heel moeilijk, vooral als immigrant. God zoekt echter zulke mensen.

Wanneer zoekt God zo iemand?

Altijd, maar in het bijzonder in kritieke perioden van wereld en land.

Israel was geroepen tot afzondering, maar doorbrak de genzen. Zedelijk en moreel verval (Ezech. 22) bracht de crisis.

Er is heel wat verschil tussen Israel en ons. Maar dat gerechtigheid een volk verhoogt is nog steeds waar. En dat godsdienstig en (daarom) zedelijk verval van een land in de handen werkt is uit de geschiedenis overduidelijk.

Canada staat op een kruispunt: machten worstelen om haar ziel. Welke weg zal zij opgaan?

Wat voor iemand zoekt God?

Goede ouders geven hun kind een pak slaag als 't moet. Maar ze doen het niet met plezier. God slaat als het niet anders kan, maar hij slaat niet graag. Daarom zocht hij zelfs in de tijd van Ezechiel — waar alles scheen verkwijnt — nog naar iemand om de Babylonische ballingschap te voorkomen.

Een man om **in de bres** te staan. Een held, die bij de aanval op de stad zich stelt in het gat, dat in de muur geslagen is en zo de vijand de toegang verspert. Een priester (V. 26), die wèl tussen heilig en onheilig onderscheid zou maken. Een koning (V. 27), die zijn macht niet zou misbruiken. Een profeet (V. 28), die niet bang zou zijn tégen het foute in te gaan en de **lijn** weer aan te wijzen. Maar God vond niemand en Jeruzalem viel.

Canada staat op een kruispunt. Welke weg zij zal opgaan gaat ons aan. Daarin hebben wij een taak. Wij zullen de lijn moeten aangeven. Dat kan van beslissende betekenis zijn.

Bouwen en Bewaren.

Wij zullen een muur moeten optrekken. Bouwen om te bewaren. Een muur van christelijke apartheid. Apart van koor tot union. "Bijzonder" van muziekclub tot school. Het isolement op àlle terreinen des levens, omdat de wereld in zonde ligt, een ànder beginsel ons uitgangspunt is.

Wij zijn begonnen. De muur verrijst. Laten we met geloofsmoed verder gaan. Het lijkt moeilijk, soms onmogelijk. Maar God zoekt alleen vrijwillige instrumenten in Zijn hand.

Een ieder mag meebouwen.

Want God zocht uiteindelijk toch niet tevergeefs. Hij vond Iemand. Om Diegene kwam Israel terug uit de ballingschap. Door Hem mogen wij bouwen.

JEZUS trad voor ons in de bres.

L. T. Schalkwyk

ONZE HARTELIJKE GELUKWENSEN

Op 30 Juni j.l. werd het huwelijk gesloten van Herman De Haan van Wijoming, Ont. en Theresa van der Heide van Ilderton, Ont., door Rev. H. De Moor, in de Christian Reformed Church van Strathroy, Ont.

Mr. and Mrs. DeHaan hebben zich gevestigd te Sarnia, Ont., Dent Drive.

Photo by H. Van Vliet, Strathroy.

VRIJE SCHOLEN

door J. W. F. Uitvlugt, B.A.,Ed.

Wij geloven en belijden dat God aan Ouders de opdracht geeft om te zorgen voor de opvoeding van hun kinderen. Wij geloven dat God wil dat elk kind, naar zijn eigen aard, zo opgevoed en onderwezen wordt dat de gaven, talenten, en capaciteiten van elk kind tot volle ontplooiing worden gebracht .Het is vooral het formele onderwijs dat het kind in de huidige samenleving nodig heeft, dat niet door de ouders zelf verzorgd worden kan. Om dat behoorlijk te kunnen doen hebben de ouders de hulp van bekwame onderwijzers nodig. Dit is het critieke, het tere punt. Welke personen kan men "bekwaam" achten om dit werk zo te doen dat de Ouders, en God Zelf, er tevree mee kunnen zijn. Hier beginnen de problemen.

Om de taak die God aan de ouders opgelegd heeft behoorlijk te kunnen vervullen, moet de onderwijzer " in loco parentis" dat is, "in de plaats der ouders" staan. Niet "onder" de ouders, en niet "boven" de ouders, maar toch minstens "naast" de ouders. Hier is dus een verhouding tussen ouders en onderwijzer nodig die van het uiterste en hoogste belang is.

Daarom kwam Artikel 21 van de kerkenorde tot stand waarin gezegd werd "Kerkeraden zullen toezien dat er **goede ondewijzers** zijn die de kinderen onderwijzen naar de eis van het Verbond". Jammer dat dat later veranderd is tot: "zullen toezien dat er goede **scholen** zijn . . . " Dat was geen verbetering maar iets dat voortkwam uit misverstand, en aanleiding gegeven heeft tot meer misverstand. Alsof goede **gebouwen** het voornaamste was.

Vele ouders weten nu wel beter, maar bij velen blijft het misverstand voortbestaan.

Ik wilde nu eerst eens nagaan waarom ik aan het eind van het vorige artikel gezegd heb "dat het ouderlijk beheer soms wel eens wat te wensen overlaat; dat het soms niet vorderlijk is voor het onderwijs, en dat het soms zelfs schadelijke invloed heeft."

Er is in het beheer van onze vrije scholen vaak een zuinigheid die de wijsheid bedriegt. Je zou toch denken, "Hier heb je een schare blijde kinderen Gods die in dit grote, rijke land kunnen zingen dat de snoeren hun in liefelijke plaatsen zijn gevallen. God heeft ze hier een plaats ingeruimd en Hij voorziet ze zo ruimschoots van alle noodruft. Daarenboven hebben ze het voorrecht dat ze hier hun Vrije Scholen mogen stichten. Wat hoort dat volk blij en dankbaar te zijn! Wat zijn ze gezegend! Wat worden ze wonderlijk geleid door hun God, Die met hen een Vast Verbond gemaakt heeft. Wat zullen die Vrije Scholen welig tieren onder al die zegeningen!"

Helaas, in plaats van lofzangen hoor je maar al te vaak klaagliederen. In plaats van danktoon voor het vele goede, klachten dat het zoveel geld kost. En: Kunnen we nu geen hulp krijgen van de regering? We hebben er toch recht op. Of zelfs: Er is hier in dit rot land geen recht, man!

Wat hoor je telkens weer van schoolverenigingen die het o zo moeilijk hebben om geld bij mekaar te krijgen dat nodig is voor de school. Bij sommigen is het zo erg dat het bouwen steeds uitgesteld wordt en de Verbondskinderen dus maar op de openbare school moeten blijven. In elke gemeente heb je een groepje die er heel erg vóór zijn om de stier bij de horens te pakken en door te zetten. Ze zeggen vast overtuigd te zijn dat de openbare school nog zo slecht niet is, en dat een vrije school een luxe-artikel is waar wij "arme (?) immigranten" het best nog een poosje zonder kunnen doen. En tussen die twee uitersten heb je de groep die lauw-warm, of lauw-koud is en die gewoonlijk hun stem geven voor wat het goedkoopst is. Komt er toch een school dan is dat kleine groepje voorstanders die zo goed als de hele last moeten dragen. Die zwaar-belastten komen dan vaak zover dat ze eerder bij de regering om hulp willen vragen dan bij de lauwe broeders.

Dan wil men wel een goede school hebben, maar de penningmeester kan maar niet genoeg in de kas krijgen en dus moet er bezuinigd worden. Waarop? Eerst vanzelf op het gebouw, dan op de leermiddelen, en tenslotte op de salarissen. Als het zo moet begrijpt iedereen wel dat de door de ouders beheerde (de "parent-controlled") school niet in een rooskleurige positie verkeert. Hoe kan dit verbeterd worden? Door een beter systeem van geld-ophalen in te stellen? Door strengere regelen te maken met betrekking tot het betalen van schoolgeld?

Het enige afdoende geneesmiddel is: De Geest des Heren. Als die Heilige Geest niet zodanig in de harten der ouders werkt dat zij (weer) beseffen wat de God van het Verbond van hen eist, en ze (weer) gewillig zijn om die Verbonds Verplichtingen blij op zich te nemen, dan zal het beste geldinzamel systeem falen. Dit is onverbiddelijk waar.

En hoe komt het dat nu, 'n vijftig jaar na de glorie-tijd van Dr. Kuyper, maar 'n vijftig percent van de lidmaatschap van de "Gereformeerde" Kerken nog beseffen wat het Verbond is en wat het eist? Is het omdat de dominees niet meer als voorheen over het Verbond (kunnen) preken? En waarom kunnen ze het niet? Is het omdat het op onze theologische scholen niet meer geleerd wordt hoe nodig het is dat het Gereformeerde Volk om Gereformeerd te blijven, "uit het Verbond moet blijven leven?"

Als onze kansels zwijgen over het Verbond, dan verliest ons Volk het Verbonds-besef. En als dat besef weg is dan kan er geen overtuiging voor Christelijk Onderwijs gekweekt worden. En dan hebben onze mensen er geen geld voor over. En dan deugt de parent-controlled school niet meer.

Brampton Invites

All Sunday School Superintendents and Teachers to attend the

Fourth Ontario's Sunday School Convention

to be held on July 26, 1961.

Sunday School Staff's in all congregations are asked to complete the Registration Form and to forward it to the Convention Treasurer H. Vander Windt, P.O. Box 145, Brampton, Ont.

HOPE TO SEE YOU ALL

Het is alsof U een helpende hand uitstrekt over de oceaan. Zo gemakkelijk is het om geld over te maken door de Bank of Nova Scotia. De bank zal Uw Canadeese dollars overmaken naar de dichtstbijzijnde bank in des stad waar Uw familie woont en de dollars zullen worden omgewisseld in hun eigen valuta tegen de beste koers van de dag.

Loop vandaag eens binnen en U zult ervaren hoe gemakkelijk het is om geld te sturen, vlug - veilig . . . bij de Bank waar Uw kennissen naar toe gaan.

ScotiaBANK
THE BANK OF NOVA SCOTIA

RE-2D

JOHN SAKES
Uw Hollandse Kapper

Voorheen Stoney Creek op Hwy. 8. Nu Hwy. 8 West van Grimsby. Hoek Oaks Road, ½ mijl ten O. van Slesser's Motors, Mountain zijde.
100% Service Tel. WH 5-2520

CALVINIST-CONTACT
DUTCH-CANADIAN CHRISTIAN WEEKLY

ABC — Audited Paid Circulation

P.O. Box 312, Station B, Hamilton, Ont.
Phone LI 5-4636 and LI 5-4023
Calvinist-Contact is published Friday every week.
Closing date: Saturday before date of issue.
Subscription price: $ 4.00 per year.

Published by Guardian Publishing Co. Ltd., Hamilton, Ont., on behalf of the Calvinist-Contact Publishing Association.

Executive Committee: Rev. Jac. Geuzebroek (President), Rev. A. H. Venema (Secretary), Rev. J. Van Harmelen, and D. Farenhorst.
In charge of editorial matters: D. Farenhorst.

Associate Editors: Rev. A. De Jager, Rev. F. Guillaume, Rev. K. Hart, Dave Valstar, Rev. H. Van Andel, Rev. T. C. Van Kooten.

Department Editors: Rev. J. Ehlers, Rev. D. N. Habermehl, Mrs. T. Van Ameyde, Rita Van Westenbrugge, Mrs. A. Wagenaar.

Contributors: A. Bisschop, C. Bijlenga, Rev. J. De Jong, Rev. John Gritter, Rev. A. B. C. Hofland, W. C. Homburg, Rev. N. B. Knoppers, Rev. Dr. R. Kooistra, Rev. H. W. Kroeze, Rev. J. Kuntz, Rev. J. Overduin, Rev. A. Persenaire, Dr. L. Praamsma, Wm. R. Rang, Rev. A. W. Schaafsma, Rev. D. J. Scholten, Prof. Mr. L. W. G. Scholten (The Netherlands), Rev. Dr. P. Schrotenboer, Rev. Dr. G. J. Spykman, Rev. L. Tamminga, J. W. F. Uitvlugt, Rev. A. J. J. Vanden Pol, Mr. J. VanderVliet, Mr. D Van Leeuwen, C.P.A., Tjits Veenstra (The Netherlands), Rev. H. A. Venema, Mr. L. Verbeek, A. Verdun, P.Eng., Rev. J. Vriend, Rev. M. Vrieze, and others.

KOOPS Gezelschapsreizen

SPECIALE GROEPSREIS per vliegtuig naar Holland:

Vertrek van Toronto 7 Sept., terug 27 October.
Retour $ 385.00.

Kinderen van 2—12 jaar $ 198.50, onder 2 jaar $ 32.00.

Aanmelding voor half Juli.

KOOPS TRAVEL SERVICE

HET GROOTSTE NEDERLANDSE REISBUREAU IN CANADA

BOX 307 - 543 BRANT STREET - BURLINGTON
Open Maandag tot Vrijdag tot 9 uur, Zaterdags tot 6 uur.
Telefoon Burlington: NE 4-1813; Toronto WAlnut 2-6413.
Voor spoedgevallen 's nachts en Zondags: NElson 4-8464.

ZOEKT U EEN HUIS?

Zie

John Struik

Tel. CH 6-3998
24 HOURS SERVICE
Representing
KEN WILES LTD.
1190 Weston Road
TORONTO
Tel. RO 2-1191

"P.C.A." DE VERSTANDIGE WIJZE VAN BETALEN

De letters "P.C.A." in banklatijn betekenen *Personal Chequing Account* (persoonlijke bankrekening), het meest efficiente systeem dat er bestaat om Uw rekeningen te betalen en Uw boekhouding op peil te houden.

Het betalen van rekeningen per cheque is een oude beproefde methode, welke reeds in de 17e eeuw begon. In feite, in 1670 verscheen de eerste nota waarbij een Britse goudsmid-bankier werd gemachtigd om aan "toonder" een bepaalde som gelds uit te betalen. Een voorbeeld daterende 11 Juli of dat jaar luidde:

"Dhr. Hoare:

Gelieve aan toonder dezes, Mr. Witt Morgan, de somma van vijf en vijftig pond, tien shilling en tien pennies uit te betalen en daarvoor zijn ontvangstbewijs in te nemen.

Uw toegenegen vriend
Will Hale"

Dit systeem werkte zo goed dat heden ten dage in Canada dagelijks meer dan 2,500,000 cheques worden uitgeschreven.

Zoals dat met alle dingen gedurende de afgelopen drie honderd jaar het geval is geweest, werd dit cheque-systeem grondig gestroomlijnd. Heden ten dage is de Personal Chequing Account de eenvoud zelf. Ziet hier hoe het werkt.

Duidelijk te onderscheiden cheque-formulieren, voorzien van Uw rekeningnummer, worden aan U uitgereikt wanneer Uw rekening wordt geopend. Elke zestig dagen sturen wij U de ongeldig gemaakte cheques met een gespecificeerd overzicht. Dit draagt er toe bij om Uw persoonlijke boekhouding accuraat en tot op de dag bij te houden. Er is geen minimum saldo vereist om Uw rekening te openen. De enige kosten voor U zijn tien cents per cheque. De ongeldig gemaakte cheques dienen als ontvangstbewijzen.

N.B. . . . . . Uw Personal Chequing Account is slechts een der vele nuttige en efficiente diensten die de *mensen* van "The Bank" U aanbieden Uw plaatselijke Toronto-Dominion directeur zal ze gaarne allemaal met U bespreken. Gaat hem spoedig opzoeken. U zult spoedig ervaren dat . . . . . .

De mensen het verschil maken bij

THE TORONTO-DOMINION BANK

DE BANK DIE VOORUIT ZIET

Kandidaten

door Rev. John Gritter

Om Student Te Worden

Het was op een zekere dag in augustus, 1914

Schrijver dezes had een sterke begeerte om opgeleid te worden voor het ambt van Dienaar des Woords. Reeds toen hij nog een jongen was in Nederland was er die begeerte; nu hij een paar jaar in de U.S.A. was, waar de gelegenheid meer open was en de behoefte niet minder groot, werd dit verlangen steeds meer dringend. Heel graag zou hij in september naar school. Vader en moeder waren er voor, wilden meewerken door de kost te geven; maar alles bekostigen . . . . . dat kon de bruin niet trekken. Maar Classis Grand Rapids West had een oproep gedaan aan jongens die steun nodig hadden. Daar dan maar heen. Daartoe was de steun van de kerkeraad nodig. Dat liep los. Mooi!

Maar Ds. Evert Breen, predikant bij de Grandville Avenue Chr. Ref. Church, Grand Rapids, Michigan, onder wiens leiding ik in het voorjaar Belijdenis des Geloofs had afgelegd zei tot vader: "Laat Jan voor de classis eerst nog even bij me komen." Nu, wat zou de dominee nog hebben?

Jan naar de dominee toe. Hij werd vriendelijk ontvangen. Dominee met z'n grote ogen streek eens langs z'n golvende baard en zei: "Ja, John, ik wou je eerst nog wel eens wat zeggen. Als je morgen op de classis komt, zal je wel het een en ander gevraagd worden. Dan moet je maar niet doen alsof je al heel wat weet: je bent nog maar een kandidaat om student te worden".

"Ja, dominee."

Zo kwam Jan als kandidaat op de classis en werd hij straks student.

Zo komen er jaarlijks aan Calvin College honderden kandidaten om student te worden.

Als ze dan maar echt student worden!

Dan komen er straks, wellicht na vierjarige studie, een aantal jonge mannen die toegang vragen

Om theologisch student te worden

Dat brengt me weer terug naar de vergadering van The Board of Trustees of Calvin College and Seminary, waarvan ik wat zou vertellen.

Op de vergadering in mei wordt het bestuur altijd geplaatst voor de aanvragen van jonge mannen die wensen toegelaten te worden tot ons seminarie. De vereisten daarvoor zijn tamelijk hoog. Men moet in z'n college studie bepaalde cursussen doorlopen hebben en moet daarin een behoorlijk cijfer behaald hebben. Anders is er gevaar dat men het werk in theologische vakken niet zal kunnen doen. Men moet bewijs van goede gezondheid overleggen. De faculteit van de college moet de verzekering geven dat de persoon geschikt is om verder voor het predikambt opgeleid te worden. Is dit alles in orde dan wordt men met blijdschap toegelaten. Dit jaar waren er tien die zonder moeite binnenkwamen.

Met anderen ging dat niet zo vlot. Zes gaven geen volkomen voldoening, werden toegelaten "on probation", dat is, ze moeten in het eerste jaar in het seminarie beter werk doen, ander kunnen ze na een jaar nog worden afgewezen. Vier werden beslist afgewezen. Dat is altijd een moeilijk iets, het kost veel hoofdbrekens, maar daar zijn tenslotte toch grenzen die gehandhaafd moeten worden. Het is vaak erg moeilijk voor die jonge mensen zelf en voor hun betrekkingen. Maar ik kan U verzekeren dat het bestuur in al deze dingen heel concientieus te werk gaat. Aan drie werd de raad gegeven nog een jaar in de college te studeren, tot betere voorbereiding. Vier werden toegelaten als "special students", d.w.z. ze kunnen de studie in het seminarie volgen, zonder de verzekering dat ze straks in aanmerking kunnen komen om kandidaat te worden gesteld. Men zal wel inzien dat er nog al wat werk mee is om als bestuur dit allemaal uit te zoeken.

Gaat het met de studie goed dan zijn deze heren een jaar laten alweer kandidaat, nl. kandidaat

Om een stichtelijk woord te spreken in de kerken.

De regel is dat, als men in het eerste jaar seminarie geslaagd is, men in de volgende twee zomers mag werken in gemeenten. Dat gaat onder leiding van Professor Carl G. Kromminga, die onderwijs geeft in homiletiek, d.i. de kunst van het preken. Natuurlijk moet men allereerst hem voldoening geven. Vervolgens wordt men door het bestuur ondervraagd. Loopt dat alles bevredigend af dan ontvangt men van het bestuur ."preekconsent" Men mag dan ergens dienen in het Evangelie. Men moet verslag van zijn werk doen aan de professor. Ook de kerkeraad onder welke men gewerkt heeft geeft zijn oordeel over het werk dat verricht werd. Is alles goed dan mag men verder ook gedurende het schooljaar zo nu en dan een stichtelijk woord spreken in de gemeenten. De ervaring wijst uit dat dit een oefening is van zeer praktische waarde.

Negentien studenten ontvingen in mei dit "preekconsent", zonder enige bijzondere bepaling. In sommige gevallen werd het verleend alleen voor deze zomer, en zal dit in october opnieuw worden overwogen. Daar zijn er drie die nog wat moeten inhalen, etc.

Wanneer men straks het seminarie doorlopen heeft en nog verder wenst te studeren en ook verder "preekconsent" verlangt, moet van jaar tot jaar opnieuw aanvraag gedaan worden bij het bestuur. Men doet in de kerk zulke dingen niet op eigen houtje; daar moet orde en regel wezen. Zo had het bestuur ook dit jaar heel wat zulke verzoeken te overwegen, want er zijn er verscheidenen die verder gaan leren, wat op zichzelf ook heel goed is. Op deze manier houdt het bestuur dan ook een beetje contact met hen.

Ook dit jaar mochten weer een behoorlijk aantal jonge mannen hun werk in onze theologische school beëndigen. Als bewijs daarvan ontvingen ze de graad B.D., d.i. Bachelor of Divinity. De meesten, tesamen met anderen die hun verdere studie beëndigd hebben, werden door de synode gesteld tot

Kandidaten voor de Heilige Bediening

Daar zijn er maar even vijf en twintig! Een heel getal, maar gezien de behoeften in de kerken, niet te groot. Als we letten op de vele vacatures, op het grote aantal predikanten dat eervol emiritaat ontvangt, op de vele nieuwe gemeenten die gesticht worden, en op de nieuwe zendingsposten die geregeld geopend worden, hebben we deze 25 broodnodig. En we mogen gerust blijven bidden dat God ons meer studenten mag geven. Het aantal aspiranten is heus niet overweldigend.

Onder deze 25 zijn er 9 die in het Nederlands kunnen preken, en ook enkelen die tenminste in het Nederlands wat kunnen converseren. Dus een mooie klas voor onze Canadese kerken. Die zullen zeker niet op zich laten wachten. Dit zal op den duur ook blijken te zijn de gewone, normale weg waarlangs in deze behoefte in Canada zal worden voorzien.

Wat een kandidaten! Dat begint als men student wordt en gaat maar door. En als men straks in de Bediening is, is men nog telkens weer een kandidaat, want het leven plaatst telkens weer voor nieuwe situaties. Het leven blijft een leerschool.

Ik heb nog eens nagezien waar dat woord kandidaat eigenlijk vandaan komt. Het is afgeleid van het Latijn, en het betekent: wit. Onder de Romeinen verscheen iemand die stond naar een ambt in het wit. Een kandidaat is dus iemand die zich openbaart in het wit. En wit betekent: rein, heilig, zuiver. Moge dat van al onze kandidaten gelden. En van onze predikanten. En van onze ouderlingen en diakenen, want die staan ook in het ambt. Het is een heerlijk voorrecht. Maar ook een grote verantwoordelijkheid. Want onze God is heilig. Geve Hij allen maar veel reinigende genade.

Gaat U verhuizen?
dan naar:
VAN'S MOVING & CARTAGE
(eigenaar J. Vander Wal)
Speciaal ingericht voor het vervoer van Emigratiekisten. Verder: Van Stake, Dump en Platformtrucks. 1562 Muir Rd., PORT CREDIT, Ont. Tel.: Office EM 6-4090. After 5 CR 8-3253

Dames Attentie ! !
Neemt een abonnement op:
Modeblad Marion per jaar $ 1.60
Handwerkblad Ariadne per jaar $ 2.50
Knittax Machinebreiblad per jaar $ 2.25
Knutselblad Na Vijven per jaar $ 1.80
Proefnummers verkrijgbaar.
Zend Uw abonnementsgeld (bij cheques 15¢ extra) naar:
ESKA *Canada*
P.O. Box 242
WESTON, ONT.

De Apocriefe Boeken

door SIMON KISTEMAKER, Th.D.

(IV)

De mens volgt nu eenmaal uitersten. Terwijl de gulden middenweg toch altijd nog het pad der wijsheid is, betreden slechts weinigen deze weg. De Rooms-Katholieke Kerk heeft de apocriefe boeken onomwonden heilig en canoniek verklaard. Het merendeel van de Protestantse Kerk heeft de boeken nagenoeg genegeerd en in een vergeten hoekje gedeponeerd.

Het is te begrijpen dat de Protestanten de apocriefe boeken nu eenmaal niet als Gods Woord konden accepteren. Het is moeilijk in te zien, aan de andere kant, waarom de Protestantse Kerk tot het tegengestelde uiterste moest gaan, en de boeken aan algehele verwaarlozing prijsgeven. De kerk, die de apocriefe boeken nog tot op zekere hoogte in ere houdt, is de Anglikaanse Kerk. In de liturgie van de Anglikaanse Kerk wordt een boek gebruikt, hetwelk stukken uit de Heilige Schrift bevat, die voorgelezen worden in de eredienst. Volgens voorschrift van koning Edward VI moest de eerste editie van dit boek (1549), benevens gedeelten uit de bijbel, ook gedeelten uit de apocriefe boeken bevatten. In de laatste editie, die nu in gebruik is in de Anglikaanse Kerk van Engeland, zijn tussen de gedeelten uit de bijbel een aantal van 44 stukken uit de apocriefe boeken opgenomen. Ook de Protestant Episcopal Church in Amerika heeft 110 gedeelten uit de apocriefe boeken in een soortgelijk liturgisch voorleesboek opgenomen.

Deze Kerken wijken in geen geval af van artikel 6 in de Geloofsbelijdenis van Guido de Brès. Hier lezen we: "Wij onderscheiden deze Heilige boeken van de Apocriefe, als daar zijn: het derde en vierde boek van Ezra (in feite I en II Esdras, maar zo genoemd omdat Ezra en Nehemia de titels I en II Ezra hadden - S.K.), het boek van Tobias, Judith, het boek der Wijsheid, Jezus Sirach, Baruch, hetgene bijgevoegd is tot de historie van Esther, het gebed der drie mannen in het vuur, de historie van Susanna, van het beeld Bel en van de draak, het gebed van Manasse, en de twee boeken der Makkabeën. Dewelke de Kerk wel lezen kan, en daaruit ook onderwijzingen nemen, voor zoveel als zij overeenkomen met de Kanonieke boeken. . . ."

Wat bedoelde Guido de Brès nu precies met de woorden, "lesquels l'Eglise peut bien lire" (dewelke de Kerk wel lezen kan)? De uitdrukking **lezen in de kerk** wordt al bij de oude kerkvaders gevonden. Zij bedoelden met deze uitdrukking niet, dat de leden van de kerk sommige boeken thuis konden lezen; integendeel, de uitdrukking gebezigd door de kerkvaders beoogde juist, dat bepaalde niet-canonieke boeken openlijk in de kerk voorgelezen werden.

Guido de Brès was zeer goed op de hoogte met de geschriften van de kerkvaders, en we mogen dan ook aannemen, dat hij de uitdrukking **lezen in de kerk** uit hun literatuur ontleend heeft. Dus toen hij artikel 6 van zijn Geloofsbelijdenis schreef, bedoelde hij met de woorden, "dewelke de Kerk wel lezen kan", dat de apocriefe boeken, gelijk de canonieke boeken, voorgelezen mochten worden in de godsdienstoefeningen.

Ook andere Belijdenisgeschriften van die tijd hebben dezelfde bewoordingen. De Zürichse Belijdenis van 1545, de artikelen van de Anglikaanse Kerk van 1552 en 1562 (zie artikel 6), en de Ierse artikelen van 1615 hebben allen dezelfde zegswijze.

Hoe hebben de Dordtse vaderen artikel 6 van de Belijdenis des geloofs dan opgevat? Ten tijde van de Synode van Dordrecht (1618/19), gedurende de negende en tiende zitting, sprak onder meer Gomarus, afgevaardigde van Leiden, zich uit tegen het opnemen van sommige apocriefe boeken in de destijds uitgegeven edities van de bijbel. Hij wilde de boeken I en II Esdras, Tobit, Judith, en Bel en de Draak verwijderd zien. De Synode, verwikkeld in hevig debat, deed tenslotte de uitspraak, dat de Geloofsbelijdenis van Guido de Brès waarin de scheiding tussen de canonieke en niet-canonieke boeken duidelijk aangegeven is, geadopteerd werd, en dat er naar die maatstaf gehandeld zou worden.

Niettegenstaande hun beroep op artikel 6 van de Belijdenis des Geloofs, hebben de Dordtse vaderen de woorden, "dewelke de Kerk wel lezen kan", toch zo opgevat, dat de bewuste woorden niet in hun historische betekenis verklaard werden. Zij hebben de zinsnede zo verstaan, dat een lid van de kerk veroorloofd was de apocriefe boeken thuis te lezen, en daaruit ook onderwijs te verkrijgen, indien dit niet in strijd zou zijn met de inhoud van de canonieke boeken.

De Synode van Dordrecht heeft dus nimmer uitspraak gedaan over de aangehaalde zinsnede, die toch geladen is met historische betekenis. Doch de algemene opinie in de kerken van de Reformatie is altijd tegen het lezen van de apocriefe boeken in de godsdienstoefeningen geweest. Hoewel dit zeer te billijken valt, heeft de Kerk door middel van deze houding toch dit bereikt, dat de apocriefe boeken nu zelfs niet meer door leden der kerk thuis gelezen worden.

Heeft de Rooms-Katholieke Kerk het ene uiterste bereikt t.o.v. de apocriefe boeken, dan moeten wij door eerlijk zelf-onderzoek bekennen, dat wij het andere uiterste bereikt hebben. Daarom is het nodig dat wij de plaats en het gebruik van de apocriefe boeken eens nader gaan onderzoeken. De praktische verwaarlozing van de oudtestamentische apocriefe boeken is af te keuren; zij is in strijd met de bedoeling van de Confessio Belgica (artikel 6) en de Synode van Dordrecht 1618/19 (sessio 10).

Een Bedenkelijk Vonnis

Der Gärtner, het orgaan van de Vrije Evangelische Gemeenten in Duitsland protesteert tegen een vonnis dat dezer dagen werd uitgesproken door een lekenrechtbank in Oldesloe (Holstein). Een moeder van twee kinderen was beschuldigd dat zij door haar slordigheid de dood van haar beide kinderen had veroorzaakt. De moeder was n.l. naar de bioscoop gegaan en had haar twee kinderen, een jongetje van 3 jaar en een meisje van een half jaar alleen in het huis achtergelaten. De jongen had vuur uit de kachel gehaald en in de kamer verspreid; daardoor waren verschillende dingen gaan smeulen en de jongen en zijn zusje waren in de rook gestikt.

De rechtbank sprak de mooeder vrij, ofschoon de Officier van Justitie zes maanden gevangenisstraf had geëist.

"Der Gärtner" protesteert tegen een dergelijke uitspraak. Het blad geeft toe dat er dwingende omstandigheden kunnen zijn voor een moeder om haar kinderen een poosje alleen te laten, maar meent dat bioscoopbezoek daar niet onder mag worden gerekend. En het blad besluit: "Door deze uitspraak heeft deze rechtbank er toe bijgedragen dat de maatstaven in ons volksleven, voor wat het plichtsbewustzijn betreft, verder verslechteren".

(ICN)

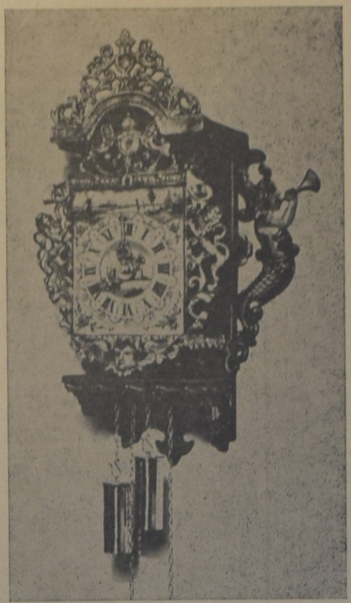

ORIGINELE
FRIESE STOELKLOK

TIJDELIJKE AANBIEDING

Deze handbewerkte en in fraaie kleuren gedecoreerde Friese stoelklok hebben wij tijdens ons bezoek in Holland zeer voordelig kunnen inkopen.

Profiteert hiervan.

De winkelprijs in Holland is f 195.— en wij kunnen u deze unieke klok thans aanbieden voor de uiterst lage prijs van $ 44.50.

Afmetingen 45 cm hoog bij 40 cm breed.

Mountain Jewellers

(Eigenaar JOS VLOOTHUIS)

585 UPPER JAMES - HAMILTON, ONTARIO
Telefoon FU 3-4755

Gaat U naar Holland?
Reis per Holland-Amerika Lijn
Famous for Service
J. VANDER VLIET
304 Dundas St. W. - Telef. 4641
TRENTON, ONT.

VAN DELFT'S
Book en Gift Shop
Het vanouds bekende adres voor al Uw **Boeken, Bijbels, Kinderbijbels, Gramofoonplaten, Koormuziek, Muziekboeken, Losse Orgelmuziek, Voordrachten, Samenspraken, Toneelstukken, Hollandse Dam- & Schaakborden, Schaakstukken, Luxe Artikelen.**
AND
WOODEN SHOE CONFECTIONERY
1058 Main Street West
HAMILTON, ONT.
Phone JA 8-1932

FUSIE IMPERIAL BANK en CANADIAN BANK OF COMMERCE THANS DEFINITIEF

Uit Ottawa wordt gemeld dat de fusie tussen de Imperial Bank of Canada en de Canadian Bank of Commerce thans officieel zijn beslag heeft gekregen. Zoals bekend is, is voor bankfusies in Canada de goedkeuring nodig van de Gouverneur-Generaal, die deze pas geeft na aanbeveling door het kabinet. De nieuwe "Canadian Imperial Bank of Commerce" is onmiddelijk begonnen met het wijzigen van de naamborden, briefpapier, enz.

Het aandelen kapitaal van de nieuwe bank bedraagt $ 125.000.000 in coupures van tien dollar, waarvan er 6.968.000 zullen worden uitgegeven.

De totale activa van de Canadian Imperial Bank of Commerce bedroegen per 31 oktober 1960 $ 4.212 miljoen, te weten $ 3.155 miljoen van de voormalige Canadian Bank of Commerce en $ 1.057 miljoen van de Imperial Bank of Canada. De nieuwe bank is thans op een na de grootste van Canada, The Royal Bank of Canada komt op de eerste plaats. De fusie zal worden geacht te zijn ingegaan op 1 november 1960, de datum waarop het boekjaar van de beide banken inging, waardoor het uitgeven van nieuwe financiële overzichten wordt vermeden, terwijl per 31 oktober 1961 een volledig boekjaar van de nieuwe bank kan worden afgesloten.

D. VAN DER STOEP

Zijn dat uw kinderen?

(14)

De dag is lang. Er zijn vele zorgvuldigheden. Laat in de middag jaagt Jan naar de stad toe.

Hibma loopt op zijn kamer heen en weer, maar hij ijsbeert niet. Jan betrapt hem er op, dat hij op zijn tenen loopt, door zijn knieën zakt en zich op laat veren. Hij ziet er kwajongensachtig uit. Nog geen minuut geleden heeft hij bericht gehad dat de operatie goed geslaagd is. Hij laat Jan een sigaar opsteken en belt dan zijn vrouw op. Jan gaat naar huis en snuift de lucht in. Er komt dooi. Er zit nattigheid in de lucht.

De volgende dag stuurt Jan bloemen naar het ziekenhuis en daarna stuurt hij een brief. Hij schrijft: 'Beste Mies, als iemand een gehele avond met Mies schaats gereden heeft dan mag hij schrijven Beste Mies en van dat recht maak ik een dankbaar gebruik. In de eerste plaats om er mijn spijt over uit te spreken, dat je aan het krankbed gekluisterd bent. Het is onbegrijpelijk, dat men de ene dag schaats kan rijden en de andere dag blindedarmontsteking krijgen. Gelukkig dat alles zo goed afgelopen is.'

Hier steekt Jan een cigaret op. Hij schrijft verder: 'Ik ben daar verschrikkelijk dankbaar voor en zal met blijdschap de dag begroeten, waarop je hersteld uit de inrichting ontslagen wordt. Ik vlei me namelijk met de hoop, dat ik mijzelf voortaan tot je vrinden rekenen mag, met al de voorrechten daaraan verbonden. Als ik soms met het een of ander van dienst kan zijn, met lectuur of zo iets, laat me dat dan even weten en al je wensen zullen worden vervuld. Spoedig herstel, beste Mies, en hartelijke groeten van Jan van Loon.' Hij schrijft het briefje eenmaal over omdat de haal van de M. van Mies hem niet aanstaat en daarna verzendt hij het. Hij neemt grijnzend zijn hoed af als het in de bus verdwijnt.

Na een paar dagen komt er een briefje terug: "Beste Jan. Dank voor je goede wensen. Ik zit weer een uurtje op en ben de voornaamste narigheid weer vergeten. Zo'n operatie is niet leuk meer. Koba overlaadt me met lectuur, zodat ik in dat opzicht, wat jou betreft, geen wensen heb. Ik word behoorlijk verwend, zelfs door Papa, die nog nooit zo lief voor me geweest is als nu. Och ja, het bloed kruipt waar het niet gaan kan. Dat merk ik ook wel aan mezelf. Dat wil natuurlijk niet zeggen, dat ik domme dingen van plan ben en b.v. een volledige verzoening denk te bewerkstelligen. De harmonie zou in de normale gang van zaken weer spoedig verstoord zijn. Maar dat neemt niet weg, dat wij ons momenteel koesteren in de warmte die de band des bloeds teweeg brengt. Papa is nogal niet zeurig ook. Wel heeft hij me een dominee op mijn dak gestuurd, een gezellige jonge kerel overigens, waarmee ik prettig gepraat heb, zo eentje met een normaal colbertje aan en gele vingers van de cigaretten. Een nieuwe, denk ik. In mijn christelijke jaren bestond hij althans in onze stad nog niet. Hij heeft me echter nog niet bekeerd tot het geloof mijner jeugd. Jammer, dat die tweede schaatsavond niet door kon gaan. Maar spoedig nadat ik het ziekenhuis verlaten heb, maken we er toch met z'n allen een gezellige avond van. Dank ook voor je bloemen. Hart. gr. Mies.'

Jan zwaait met de brief boven zijn hoofd en doet een klein nummertje rhythmische gymnastiek. : ''t Is toch een lieve meid,' zegt hij hardop voor de spiegel en knikt er zichzelf bij toe. ''t Is toch een . . . .' Een hevige bons op het plafond doet hem schrikken. Juffrouw De Jong laat haar been van een stoel vallen. Ze fungeert als zijn geweten. Maar is het niet onbehoorlijk op zulk een brief niet te reageren?

Jan reageert er op: 'Beste Mies, je bent blijkbaar weer heel spoedig boven Jan en mijn hart zwelt van dankbaarheid, dat je het uurtje opzitten hebt willen gebruiken om mij te verblijden met zulk een uitvoerig epistel. Dat de familieband weer nauwer is aangehaald — stijl Memorie van Antwoord op de Troonrede — verheugt me zeer. Waarom zouden jullie eigenlijk niet in de geest der verdraagzaamheid weer volledig vrede sluiten en onder één dak gaan wonen. Hoewel ik het recht daartoe nergens aan ontlenen kan, voel ik toch behoefte je een beetje te bezedemeesteren. Ik zou het ook prachtig gevonden hebben, wanneer die dominee je linea recta weer tot het geloof van je jeugd had bekeerd. Ik begrijp wel, dat dat niet gaat. En toch zou ik wel eens willen weten hoe je tegenover geestelijke dingen staat. Je spreekt over je vroegere christelijke jaren. Zijn die jaren dan voorbij? Me dunkt, je moet over deze dingen in deze dagen toch wel in 't bijzonder hebben nagedacht. Je had er althans de gelegenheid toe. Vind je me vervelend? Ik hoop het niet. Ik wil geen bemoeial zijn. Er is alleen een beetje egoïsme in 't spel. Enz.'

Wel, dat wordt een zoeken en tasten. Mies schrijft: 'Hoe kan dat nou uit egoïsme opkomen. Ik begrijp niet hoe je er in vredesnaam belang bij kunt hebben, dat het afgedwaalde schaap weer tot de kudde terugkeert. Dat is nu juist de kwestie, Jan. Ik wil geen kuddedier zijn en meelopen met de kudde. En zeker wil ik niet huichelen om des lieven vredes wil. Zoals velen christenen zijn, wil ik het niet zijn. Ik zit met een heleboel dingen, waarvan ik geen verklaring weet. Laat ik maar eens iets bij de kop nemen. De uitverkiezing! Veronderstel, dat jij en Papa bent uitverkoren. Jullie komt in de hemel. Bertel en Koba niet. Die gaan naar de hel. Waarom in vredesnaam? Waar hebben jullie samen dat aan verdiend en waar hebben zij samen dat aan verdiend? Laten we wel wezen. Papa is geen heilig boontje en jij bent het ook niet, al ben je een dappere heilsoldaat tegen mij, afgedwaalde.'

Jan zit met de handen in 't haar. Maar hij schrijft in elk geval: 'Begrijp je werkelijk niet waarom mijn heilsoldatenwerk tegenover jou egoïsme inhoudt.'

Maar verder voelt hij zich al schrijvende ongelukkig worden. Hij doet zijn best, maar raakt verward in zijn woorden. En er schieten hem allerlei tekstwoorden te binnen. Wat is dit voor een goedkoop soort philosophie? Er trekt een huiver over zijn ziel. Wat zal een mens geven tot lossing zijner ziel? Hij weet, dat 't daar op aankomt, op die vraag. Hij wil een kunstig betoog opzetten, maar hij moet schrijven: Mies, kindjelief, wat zal een mens geven tot lossing zijner ziel? Wat zullen jij en ik daarvoor geven? Waar moeten we heen, jij en ik, met onze zonde en slechtheid, waar moeten we met de beroerdigheid der wereld naar toe?

Jan zit met de handen onder het hoofd op zijn brief te staren. Het antwoord is voor hem niet twijfelachtig. Hij ziet de weg. Hij ziet geen andere. Hij begeert er op te lopen. Zijn belijdenis is niet ijdel geweest. Maar hij ziet ook het offer dat hij brengen moet, als Mies niet meegaat op die weg. En hij weet niet of hij dit offer brengen kan. Hij scheurt de brief in stukken. Maar in de volgende schrijft hij weer: 'Begrijp je werkelijk niet waarom mijn heilsoldatenwerk tegenover jou egoïsme inhoudt? Ik ben overigens geen goede heilsoldaat, heb ik gemerkt. De problemen, die je opwierp, kan ik op 't ogenblik niet aan, op 't ogenblik niet en misschien wel nooit. Tenslotte komt hier alles aan op 't persoonlijk geloof en ik ben nog niet zo ver, dat ik daar kalmweg over spreken of schrijven kan. We zijn wel in een ernstige correspondentie verzeild geraakt, beste ijsmakker. Wanneer kom je uit 't ziekenhuis? Nu toch wel gauw, zeker? Misschien kunnen we beter eens praten dan schrijven.'

Dit is de laatste brief. Daarna komt Mies uit het ziekenhuis en ze gaat een paar weken de stad uit om aan te sterken. Haar pension bevindt zich binnen Jan's rayon en hij moet daar nodig eens heen.

Hij komt Mies op de wandeling tegen. Zijn wagen staat met een schok stil en hij stapt uit. Een blos kriebelt onder zijn haar.

(Wordt vervolgd.)

A SERIAL FOR BOYS AND GIRLS

THE GUN

by John Vriesinga

(10)

That was Joe Miggins *again!* Dan recognized him immediately. He had his hands in his pocket and a piece of a dirty scarf peeped out of the collar of his coat. Sure, that was Joe Miggins.

What was that guy doing around here all the time? They had seen him yesterday too!

Dan ducked his head behind some branches, so that Joe would not see him if he did look back. From there he watched the man walk across the field and then climbed the hill on that side. Then he stood still and looked around him.

Dan crawled still farther behind a low little bush and ducked deep. He would not like to have Joe see him sitting here. Or would he have seen him already?

He waited a long time and when he looked up, he was just in time to see Joe's hat disappear behind the hill. See!? Now he was walking towards the road again. That was where they had seen him yesterday.

There was something *funny* about it, something *mysterious*, Joe Miggins was not a good man and Dan felt that there must be something bad going on around here, somewhere.

He waited a long time yet, but when Joe did not seem to return he hurried back to where he had come. He crossed the pond and carefully climbed the hill. Before he reached the top he lay down in the snow and peeked over it, carefully.

See! There was Joe Miggins again. He had almost reached the road and now he climbed over the fence, as he had done yesterday, and walked away.

Oh, now Dan wished Tom had been here. They could have talked about it, maybe they could have followed him, or they could have found out what he was doing around here all the time.

As soon as Joe disappeared from sight Dan hurried back again to the spot where he had first seen him. He walked into the field, unafraid now, for Joe apparently had gone home or somewhere.

Yes, and now he could see, that Joe had been here before many times, for there was a little path in the snow, made by his footsteps.

It was real funny! Dan followed the path a short distance. It only led to the low hill and he could see that it curved around there and back to the road.

Where had he come from then?

Dan followed the path toward the swamp. It lead him straight into the bush. Why, Joe must have been in here too. Maybe even yesterday, while they where playing on the ice. Then suddenly Dan remembered that he had seen foot prints, but Tom had said it where there own.

Oh, Tom should have been here this morning! Dan didn't think about the tree or about the stick that he had been looking for.

Then, suddenly, ... the foot prints stopped, only a short way inside the bush and very close to the spot where Dan first had seen Joe.

Dan stopped in his tracks. Before him was a big hole in the ground, a groundhog hole, he guessed.

He looked around, but he could not see any marks on the other side of the hole. That was funny! What would Joe want to do in here. Hide or something? Yes, but why? He hadn't walked in here and stopped and then walked out again, just for fun!

Dan's blood tingled. He sensed something mysterious. It almost was like something one read in books, he thought. It made him excited and a little scared at the same time.

Then Dan looked down and into the hole. It was a very big groundhog hole and it went slanting down between the roots of a big tree. There couldn't be anything in that hole, Dan thought. He looked around once more and then slowly let himself down on his knees and put his hand in the hole. He groped around and he grinned a little at himself. Silly?

Then . . . . . . his fingers touched something; something cold and hard and round and very long. The blood rushed to Dan's face as his hand closed around it and he pulled it out and he knew, even before he saw it, that he held a gun in his hand, *a real gun.*

His arms still ached from the sawing, but Dan did not think about it. He had forgotten the Christmas tree, and Tom and Lloyd and even Joe Miggins. He lifted the heavy weapon out of the groundhog hole and looked at it.

His heart pounded heavy in his chest.

Yes sir, it was a gun, a real gun, and a new one, too!

Dan did not know how long he had stood there, looking at the gun. He hardly remembered putting it back in the hole and walking away, towards the Christmas tree. When he started sawing again he still had no stick to hold the tree up, but he did not even stop to think about that. Somehow he lifted the tree up with one hand, and with the other he moved the saw until it shot clear to the other side.

He dragged the tree towards the sleigh on the ice and put it on.

Then he started to walk away.

All the time the thoughts just rushed through his head. Now he knew what Joe Miggins had been doing around here all the time. Now he could tell Dad about it. Maybe Dad would call the police and tell them, and maybe he would have to show the police where the hole was. Oh, Dan wanted to rush home. He could hardly wait to tell somebody. Oh, that stupid Tom, he thought. If he heard he certainly would be sorry that he had gone to Lloyd this morning, but wait till I tell him about it. Would his eyes ever pop!

(to be continued)

VRIJWILLIGE OVERZESE DIENST PROJECT VOOR CANADESE GEGRADUEERDEN

(Can. Scene) "Canadian Overseas Volunteers" is de naam van een project dat bestaat uit het uitzenden van jonge Canadese afgestudeerden van de Universiteit naar het buitenland, voornamelijk India en Ceylon, waar zij vrijwillig werkzaam zullen zijn. De eerste tien vrijwilligers zijn reeds uitgekozen uit gegadigden aan de Universiteit te Toronto. Tot hun training voor de overzese dienst behoorden o.m. het volgen van extra cursussen in de geschiedenis, taal, cultuur, economie en geografie van de landen waar zij werkzaam zullen zijn. Tot nu toe zijn dat dus alleen India en Ceylon.

Ceylon heeft drie betrekkingen gegarandeerd en India zeven.

Deze Canadese vrijwilligers zullen werkzaam zijn als leraren in vakken als landbouwkunde, Engels en algemene ontwikkeling. Ook afgestudeerde ingenieurs, doktors en verpleegsters zullen worden uitgezonden.

Dit Canadese vrijwilligers project wordt wel genoemd "low cost technical assistance" (goedkope technische bijstand) of "poor man's Columbia Plan". Deze laatste naam komt uiteraard van het officiele Columbia Plan, hetwelk door Canada krachtig werd gesteund met het beschikbaar stellen van geoefende en bekwame technici benevens aanzienlijke sommen gelds. De Canadese universiteits vrijwilligers die in Ceylon zullen werken, zijn dat land aangeboden in ruil voor voeding, eenvoudige behuizing en een salaris van 25 roepia's per week (ongeveer $ 5.20).

Vanzelfsprekend zijn er veel grotere kosten verbonden aan het uitzenden van deze idealistische vrijwilligers naar Ceylon. In verband daarmee worden privé sponsors in Canada gevraagd bij te dragen in de kosten die $ 2000 per vrijwiliger per jaar bedragen. Bij dit bedrag zijn inbegrepen de retourreis, ziekte- en levensverzekering, extra bijdrage in levensonderhoud van tenminste $2.00, een reserve van $200 voor onverziene uitgaven en een bedrag van $200 dat aan de studenten-vrijwilligers zal worden gegeven, wanneer zij terugkomen, om hen te helpen zich te vestigen. Dit totale bedrag van $2000 is echter slechts één-vijfde van de jaarlijkse kosten verbonden aan het uitzenden van een Columbia Plan expert en zijn gezin.

De Candian Overseas Volunteers kan vergeleken worden — zij het op kleinere schaal — met het zgn. "peace corps" in de Verenigde Staten, waarvoor zich ongeveer 5000 vrijwilligers hebben aangemeld. Soortgelijke ondernemingen vinden we eveneens in Engeland en Australië.

Als dergelijke Canadese vrijwilligers worden alleen die studenten gekozen die op hoog intellectueel en moreel peil staan. Van hen wordt verwacht dat zij zich onderwerpen aan de administrative controle van het land waar zij werken, en dat zij zoveel mogelijk zullen leven op dezelfde standaard als hun collega's in dat land.

Door het uitzenden van jeugdige Canadese vrijwilligers naar het buitenland zal Canada straks de voldoening smaken meegewerkt te hebben aan het verstevigen van Aziatisch-Canadese vriendschap op persoonlijke basis. En de ervaring die deze jonge mannen en vrouwen door deze overzese contacten zullen opdoen zal onbetaalbaar zijn, zowel op het gebied van regeringszaken, diplomatie, opvoeding, journalisme en cultuur, als in het helpen vormen van een goed ingelichte en internationaal gerichte publieke opinie.

Kosten 350 miljoen dollar . . .

IN 1964 KOMT OP TWEE NA GROOTSTE STUWDAM TER WERELD GEREED

Met behulp van ca. 350 miljoen dollar bouwen de Amerikanen thans de Glendam. Deze stuwdam wordt de op twee na grootste stuwdam ter wereld en de hoogte van de dam bedraagt dan ook niet minder dan ca. 210 meter! De bouw van een dergelijke reusachtige dam in het onherbergzame gebied van de Coloradorivier is een zware opgave. Zelfs de Amerikanen hadden alleen al aan de voorbereidingen ruim 4 jaar werk. Thans is men met de bouw begonnen en in 1964 hoopt men de dam gereed te hebben. De stuwdam wordt gebouwd voor het verkrijgen van elektrische energie en met behulp van deze energie ca. 100.000 kW., wil men de uitbreidende industrie van verschillende staten van elektriciteit voorzien. Men verwacht dat de bouw van deze dam ook de aanleiding zal zijn tot een ontsluiting van de woeste gebieden van Arizona en Utah. Er liggen in het bewuste gebied heel weinig wegen en helemaal geen spoorlijnen. Voor een deel wordt het benodigde materiaal dan ook per vliegtuig aangevoerd. Aangezien men op de bodem van een ravijn moet werken en er geen wegen naar dit ravijn lopen, is men genoodzaakt om zware vrachtauto's en betonmolens aan een kabel in het ravijn te laten zakken. Soms maakt men zelfs gebruik van helikopters om materiaal naar de bodem van het ravijn te brengen. Het is voor de arbeiders, die aan deze dam werken, soms geen pretje, want de temperatuur kan er een tropisch karakter aannemen, terwijl het er op sommige dagen weer bitter koud kan zijn. Dit alles wordt dan "omspoeld" door een eeuwig blazende wind.

Libby's Sauerkraut

(Zuurkool)

net als thuis

Libby, McNeill & Libby of Canada, Limited, Chatham, Ontario

VAN LEEUWEN, BORTH & CO.

Certified Public Accountants

112 Bond Street
TORONTO, ONT.
EM 6-4147

VALUABLE BOOKS
The Fall and Rise of Israel $ 3.95
I found God in Soviet Russia $ 3.25
My three years inside Russia $ 2.00
Genius of Geneva (Calvin) by L. Penning $ 3.00
Why we believe in Creation and not in Evolution $ 3.75
and many others.
BOOK AND MAGAZINE CENTRE
Anton Lammers
36 Longwood Rd. North.
Hamilton, Ont.

Lambert Huizingh
Accredited Public Accountant and Auditor
Commissioner for taking Affidavits
●
Box 315
BRADFORD, ONT.
Telephone: PR 5-2282
Telephone: RAndolph 8-4741
●
51 King Street East
OSHAWA, ONT.
Residence: AURORA, ONT.
PArkview 7-9797

Gaat U naar Holland?

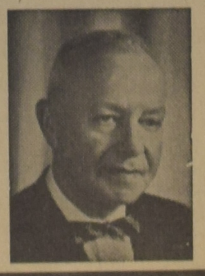

Voor al Uw reizen per BOOT of per VLIEGTUIG vraagt vrijblijvend advies aan:

C. STEENHOF

43 CRANE AVE., WESTON, ONT.
Telefoon CH 1-0811

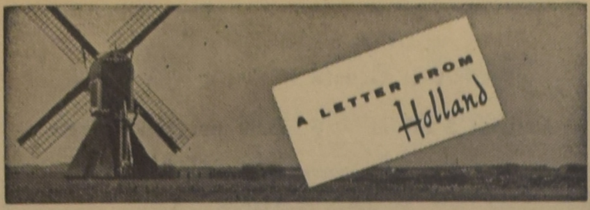

door Mej. Tjits Veenstra

Mijn kapper en mijn slager zijn deze week en de volgende wegens vakantie gesloten. Zij zijn de eerste van een lange rij. Binnenkort volgen de melkboeren en moeten wij weer zelf onze flessen melk uit de winkel halen, de textiel-, kruidenier- en groentewinkels krijgen eveneens een beurt. De mensen die deze week vakantie hebben treffen het niet. Ons Hollands klimaat woedt weer eens in volle grilligheid. Zaterdag en zondag zaten wij allemaal te puffen bij een temperatuur van 90 graden F. De kerken bleven zondag half leeg, de wegen leken uitgestorven, het was zelfs te heet om naar het strand of het bos te gaan. Twintig mensen zijn er bij het zwemmen verdronken. Toen ik maandagmorgen om zeven uur mijn gordijn openschoof, gutste de regen langs de ramen en ruiste de wind wild in de linde voor het huis. Om 8 uur had de nieuwsdienst het over maximumtemperaturen van 64 tot 68 graden en waarschuwde de scheepvaart voor storm, windkracht 9. Die storm woedt nu al drie dagen. Op Schiermonnikoog heeft men de dagtenten van het strand opgebroken en achter de duinen gebracht, de vloed is een meter hoger dan normaal en gisteren heb ik mijn kachel maar weer aangemaakt.

Nederland zit op het ogenblik zonder minister van sociale zaken en volksgezondheid. Minister mr. dr. C. J. M. A. van Rooy (Katholieke Volks Partij) heeft op 2 juli ontslag aangevraagd en de koningin heeft hem dat ontslag op 4 juli verleend. Minister Van Rooy heeft altijd geleund op zijn staatssecretaris B. Roolvink. Hij had zich voorheen nauwelijks op sociaal terrein bewogen. Maar de Algemene kinderbijslagwet zou hij zelf behandelen. De regering stelde voor, dat er een algemene volksverzekering zou komen, die kinderbijslag zou uitkeren van af het derde kind. Voor de eerste 2 kinderen blijft voor de loontrekkenden de huidige regeling gelden. Iedere Nederlander moet voor deze verzekering 2% van zijn salaris afstaan, ook als hij ongehuwd of kinderloos is. Er waren bezwaren tegen deze wet: alle partijen wilden kinderbijslag reeds vanaf het eerste kind, sommigen wilden de ongehuwden vrijstellen van premiebetaling, men wilde de garantie, dat de kinderbijslag waardevast werd. Voor bijna alle bezwaren werd een oplossing gevonden, alleen de minister weigerde de bijslag te verlenen vanaf het eerste kind: daardoor zou de premie te hoog worden en het rijk wil niet bijpassen, want dan is het geen verzekering meer. Zelfs toen men de minister probeerde te redden door hem te vragen om de mogelijkheden door een commissie te laten onderzoeken, weigerde hij bot. Dat hebben alle kamerleden, zelfs de leden van zijn eigen partij, hem zo kwalijk genomen en daarover waren alle dagbladen zo verontwaardigd, dat hij is afgetreden. De minister van landbouw en visserij neemt voorlopig sociale zaken en gezondheid er bij, tot er een opvolger is benoemd.

Er is in ons land veel beroering ontstaan over de kwestie Nieuw-Guinea. Indonesië heeft alle betrekkingen met ons land verbroken en zelfs Engeland mag onze politieke belangen in Djakarta niet behartigen. Nu heeft de Indonesische minister van defensie, minister Nasoetion in de afgelopen week een bezoek aan Europa gebracht en de R.K. professor mr. F. Duynstee heeft een gesprek met hem gevoerd over Nieuw Guinea. Al eerder hebben andere particulieren, de zogenaamde groep Rijkens, informeel met president Soekarno over deze kwestie gesproken. Het blijkt, dat prof. Duynstee Indonesië de gelegenheid wil geven zelf zijn belangen bij de Papoea's in Nieuw Guinea te bepleiten, zodat Nieuw Guinea uit eigen vrije wil aansluiting bij Indonesië wenst. Onze regering heeft zich gedistancieerd van deze politiek op eigen houtje, Soekarno blijft eisen dat Nieuw Guinea aan Indonesië komt en de Papoea-leider van de Nieuw Guinearaad heeft inlichtingen over de kwestie bij de gouverneur-generaal gevraagd. Er is zelfs een televisie-forum aan gewijd.

Op woensdag 28 juni is er een staking uitgebroken onder de Amsterdamse havenarbeiders. De bonafide vakbonden stonden juist op het punt een nieuwe c.a.o. af te sluiten, waarbij er voor de arbeiders belangrijke verbeteringen uit de bus zouden komen. Enkele werkgevers hadden echter op eigen houtje hun arbeiders f 100 extra gegeven. De anderen die dat extraatje niet kregen, waren ontevreden. De communistisch gezinde vakbonden gingen stoken en er brak een staking uit, die dreigde over te slaan naar Rotterdam. Gelukkig hebben de arbeiders eieren voor hun geld gekozen en zijn maandag weer aan het werk gegaan, zodat de communisten straks niet kunnen zeggen, dat het aan hun staking te danken is, dat de c.a.o. zo veel wordt verbeterd.

Nog deze zomer zal in het dorp Dronten in de nieuwe polder Oostelijk Flevoland een Gereformeerde Kerk worden geinstitueerd. Het zal de eerste kerkelijke gemeenschap in het nieuwe land zijn.

Ds. P. van Vliet heeft op 3 juli afscheid genomen van de Gereformeerde Kerk te Rotterdam. Hij zal ongeveer veertien dagen als eerste Nederlandse zendeling naar Algerië vertrekken. Hij komt daar in dienst van de Morgenlandzending. Ds. van Vliet is 41 jaar oud, hij heeft een vrouw en zes kinderen. Zijn gezin gaat mee.

De voorzitter van het Christelijk Nationaal Vakverbond, de heer C. J. van Mastrigt is tweede voorzitter geworden van het Internationaal Christelijk Vakverbond. Hij wordt opvolger van de heer C. P. Hazenbosch, die enkele maanden geleden omkwam bij een verkeersongeluk.

De Christelijke Boeren- en Tuindersbond heeft honderdduizend gulden bijeengebracht voor het Griekse dorpje Nieuw Vigla. Dit dorpje bestaat uit honderd huizen, het ligt in één der armste streken van Griekenland en werd in 1956 gebouwd voor uit Rusland en Roemenië gerepatrieerde Grieken. Drie jaar achterelkaar stond het land er elke winter blank, maar de Nederlander J. Akkerman heeft er in september 1960 de waterbeheersing in orde gemaakt. Iedere boer heeft er een bedrijfje van 2½ hectare, er waren Zwitserse koeien, die niet geschikt bleken voor Vigla. Er wonen nu nog 85 gezinnen. Dank zij de hulp van de CBTB zal ieder gezin voor het volgend najaar een melkkoe hebben.

Te Molenaarsgraaf heeft iedere zomer een ooievaarspaar gewoond in een nest op het dak van de Hervormde kerk. Dit jaar moest die kerk worden gerestaureerd. Het nest werd verplaatst naar een geweldige paal op het kerkhof. Gelukkig hebben de vogels het nieuwe huis geaccepteerd. Vlakbij de mannen die met het dak van de kerk bezig zijn, staat nu een ooievaarsnest, 4 jonge ooievaars kijken nieuwsgierig op hun doening neer.

In de Rotterdamse diergaarde Blijdorp en in het Amsterdamse Artis is dit voorjaar een Prewalskibaby geboren. De Prewalski-paarden zijn wilde paarden, er leven er nog slechts 65 in wilde staat in Mongolië.

Een 10-jarig Pools poliopatientje, Eva Kaczmarczyk is voor een jaar in Nederland komen wonen, zij hoopt hier te leren lopen. Zij zal worden opgenomen in de Johannastichting te Arnhem.

De wereld is klein. Zelfs in Nederland is de Algerijnse verzetsbeweging doorgedrongen. Drie Groningers zijn tot hoge boetes en voorwaardelijke gevangenisstraf veroordeeld, omdat zij onderdelen van wapens voor Algerië hebben vervaardigd. En in Amsterdam hebben een Nederlander en een Griek terecht gestaan, omdat zij vals geld hebben gemaakt voor de Algerijnse Verzetsbeweging. Er is een straf van twee en één van drie jaar geëst.

Op 29 juni heeft Prins Bernhard zijn 50ste verjaardag gevierd. Het bedrijfsleven gaf hem een motorjacht cadeau, andere vrienden en instellingen schonken er een flessehouder, 4 ligstoelen, een barometer bij. Van vrienden en kennissen kreeg hij een raceboot. De padvinders brachten een beeldje van een padvinder, de Koninklijke Nederlandse vereniging voor luchtvaart verleende hem de gouden medaille en schonk een zilveren model van het vliegtuig waarmee de prins in 1941 zijn vliegbrevet heeft gehaald. Ten slotte brachten leerlingen van het station voor maalderij en bakkerij in Wageningen aan de prins de traditionele Abraham.

De rijks universiteit van Utrecht viert zijn 65ste lustrum. Ter ere daarvan heet de stad nu Villonville en hebben de studenten het openluchtspel "François Villon" ingestudeerd. Prinses Irene vervult één der hoofdrollen. Op 5 juli is de galavoorstelling gehouden op het Domplein. Het was erg koud. Maar ondanks het ongunstige weer hebben koningin Juliana, prins Bernhard met de prinsessen Margriet en Marijke de voorstelling bijgewoond.

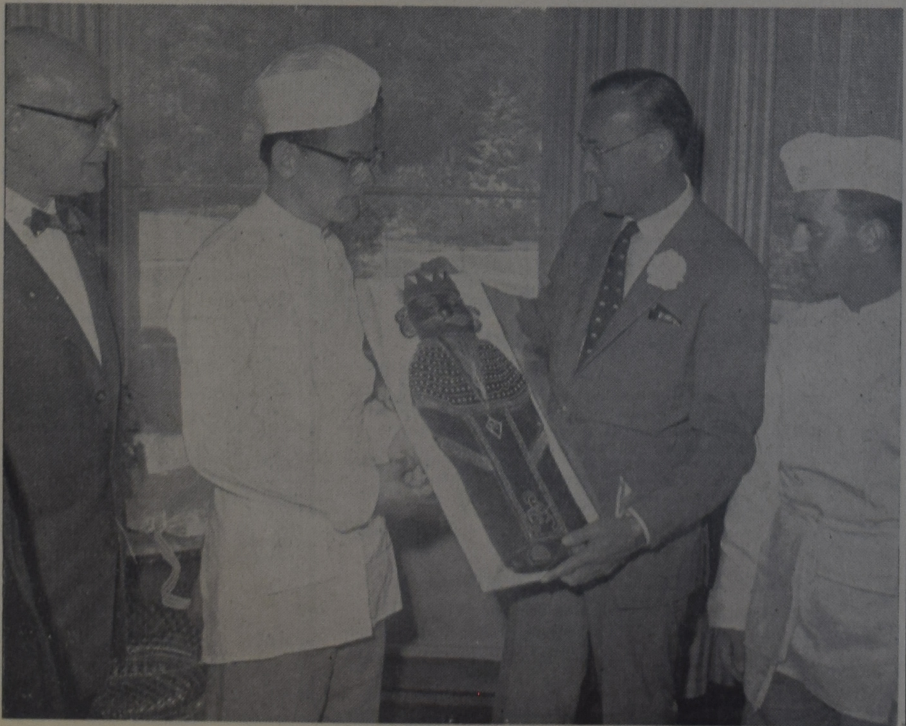

"ARKADIA"

19 KNOPEN, 20.260 TON

COBH · LE HAVRE · LONDEN
AMSTERDAM · BREMERHAVEN

Naar AMSTERDAM
Enkele Reis
Toeristenklasse vanaf
$219

Vanuit MONTREAL:
21 Juli, 11 Augustus, 1 September, 22 September, 12 October

Geniet van Uw maaltijden in luchtgekoelde eetzalen, van 14 ruime publieke salons en van het grootste drijvende overdekte zwembassin. Overvloedige Hollandse en Europese keuken, deskundige bediening door bekwame stewards. Alle passagiers hebben toegang tot *alle* dekken op het snelle, gezellige schip "ARKADIA".

Wendt U tot Uw reisbureau of de

GREEK LINE

751 Victoria Square, Montreal • 89 King Street East, Toronto
850 W. Hastings Street, Vancouver

BRUG VAN FRANKRIJK NAAR ENGELAND

Je kunt een heleboel mensen niet zonder gevaar in een tientallen kilometers lange tunnel laten rijden. Daarom is elke gedachte aan een tunnel onder het kanaal onjuist.

Aldus de verklaring van de londense architekt Sir Williams. Een tunnel maakt een verbinding tussen Engeland en het vaste land van Europa onnodig duur, een brug over het Kanaal is véél beter, aldus deze architekt. Hij is voorts van mening dat een brug ook aanmerkelijk minder onderhoudskosten zal vragen dan een tunnel. Sir Williams heeft derhalve een brug over het Kanaal ontworpen, die uit 3 rijverdiepingen bestaat, zie tekening. Helemaal boven komt de trein te rijden, terwijl de beide onderste verdiepingen voor het wegverkeer zijn bedoeld. Elke verdieping kent zijn eigen rijrichting. De brug moet op een groot aantal peilers komen te staan, die de brug zo hoog boven het zeeoppervlak heffen, dat ook de grootste zeeschepen met gemak onder de brug door kunnen varen.

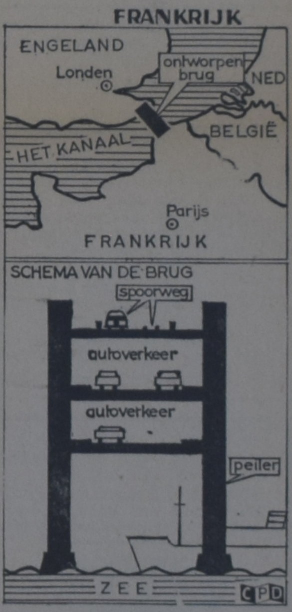

Het zou mogelijk zijn de brug in 3 tot 5 jaar te bouwen.

FOR HOUSES,
Investment Properties,
Building Lots and Farms,
in or near
TORONTO
see or write
HARRY SNOOK
with
Harvey Keith, Realtor
181 Eglinton Ave. East
HU 7-3333 or HI 7-1417

WILLEM G. POOLMAN
advocaat
notaris
meester in de rechten
330 Bay St., Toronto 1, Ont.
(hoek Bay/Adelaide St.)
tel.: EM 3-1334
's avonds HU 1-8283
NEDERLANDSE EN
CANADESE
RECHTSADVIEZEN

"World Wide Travel Service"
359 WILSON AVE. (Bathurst/Highway 401)
DOWNSVIEW, TORONTO, ONT.
Het enige door alle lucht- en scheepvaartmaatschappijen erkende Nederlandse reisbureau in Toronto.
Wij komen bij U thuis Uw reis bespreken.
Laat Uw reisproblemen onze zorgen zijn.
ADRIAAN LIMBERTIE
's avonds HI 4-8280
ME 5-5661
BERT VAN GAGELDONK
's avonds CH 7-0672

CLASSIFIED ADS

Pay your advertisement when you send it in. See our standard-rates below:

For "letters under number" \$ 0.50 extra.
Birth-announcements \$ 2.50
Engagement-announcements \$ 2.50
Marriage and anniversaries \$ 3.50
Notifications of death \$ 3.50

"For Sale" and "Want" advertisements up to 40 words \$ 2.00. Every word more 5¢.
Send your payment together with your ad to:
Calvinist-Contact
Box 312, Station B, Hamilton, Ont.

Thankful to the Lord we announce the birth of our daughter
YVONNE ANITA
A sister for Margaret Jane.
Mr. & Mrs. Fred Leenstra.
Hannon (Ont.), July 1, 1961.

Zo de Here wil en zij leven, hopen wij op 21 Juli de dag te herdenken dat onze geliefde ouders
J. BUISMAN
en
F. BUISMAN- DE SWART
vóór 30 jaar in de echt zijn verbonden.
Hunne dankbare kinderen en kleinkinderen
Streetsville
A Buisman
Fl. Buisman-v.d. Schaaf
Huttonsville
T. Buisman
M. Buisman-Steringa
Brampton
E. Buisman
S. Buisman-Straatsma
Ria
Freda
Dick
en kleinkinderen
Brampton, 46 Jessie Street.

Zo de Here wil hopen wij op 23 juli 1961 met onze geliefde ouders en grootouders
HINDRIK OOSTERVELD
en
GRIETJE ANTJE OOSTERVELD-EBENS
de dag te herdenken dat zij 30 jaar geleden in de echt werden verbonden. Dat zij nog lang voor elkaar en ook voor ons gespaard mogen blijven is de wens van hun dankbare kinderen en kleinkinderen.
G. W. Oosterveld
A. Oosterveld-Bosscher
S. E. Theune- Oosterveld
J. Theune
E. Oosterveld
en zeven kleinkinderen
11515 - 75 Avenue, Edmonton, Alta.

Heden overleed onze geliefde zuster en tante
RENJE HUIZINGA,
in de ouderdom van 59 jaar, geliefde echtgenote van P. Hamming.
Augusta, N.J., U.S.A.
De Heer is mijn Herder, niets zal mij ontbreken.
Sussex, U.S.A.:
J. Kuperus & fam.
Oostwold, Nederland:
H. Huizinga & fam.
Watford, Ont.:
J. Huizinga & fam.
Wellandport, Ont.:
W. Huizinga & fam.
Wainfleet, Ont.
Wed. J. Huizinga—
de Vries en fam.
28 Juni 1961.

Plotseling is opgenomen in de eeuwige heerlijkheid, mijn geliefde vrouw, en de kinderen zeer zorgdragende moeder en grootmoeder
JACOBA ANDELA
in de ouderdom van 58 jaar.
Psalm 121, berijmt.
K. Andela
Rennie en Nelly
Sidney en Ann
Susan en Jerry
en kleinkinderen
Bradford, Ontario.

KOSTHUIS AANGEBODEN
voor 2 jongens. LI 9-6648, Hamilton Ont.

Wegens ziekte ter overname aangeboden een goede
SCHOENMAKERS WERKPLAATS
met machines en inventaris in Woodstock, Ont. Eigenaar vraagt \$ 2500.—. Te bevragen bij G. Vander Mey, 57 Blandford St., Woodstock, Ont. Phone LE 7-5805.

HUWELIJK
Jeugdige weduwe met opgroeiende kinderen, Chr. Ref., zoekt een man en vader. Geheimhouding verzekerd. Brieven onder 1394, % Calvinist-Contact, P.O. Box 312, Stat. B, Hamilton, Ont.

BUILDING TRADES

700 houses to be build. Calling for bids from Sub-Contractors. Call Toronto HU 7-3236 for appointment to inspect plans.

Voor het kopen van een
FARM of HUIS
kom naar
Jack Bijlsma
REAL ESTATE
1607 King St. E.
Hamilton, Ont.
LI 9-3894

For sale:
124½ ACRE FARM
± 112 workable, 4 orchard. Brick house, frame barn, need some repair, running water in barn. 5 miles from Chr. Ref. Church Williamsburg, on paved road. Full price \$8000.—, down \$2000.—. Can be bought with stock and machinery if wanted. Make offer. Willem Heykoop, R.R. # 1, Iroquois, Ont.

Wegens gevorderde leeftijd aangeboden
AGENTSCHAP IN TEXTIEL ARTIKELEN
(niet te grote goederen voorraad) Hollandse en Canadese. Enigste zaak in deze artikelen in Kingston en omgeving. J. W. Veenstra, 1267 Princess St., Kingston, Ont., Phone LLI 8-3088.

Gevraagd:
TWEE NETTE MEISJES
die genegen zijn alle voorkomende werkzaamheden te verrichten in Rusthuis voor ouden van dagen. Brieven te richten aan E. Hiemstra, "Maple Crest Resthome", Box 106, Atwood, Ont.

---

300 ACRES ALMOST LEVEL
front 150 workable clay loam, balance black muck, may become rich vegetable garden, good brick house conveniences, large T shape barn, driveshed, henhouse, good road, schools, villages handy. Only \$32,000. Wm. Pearce, Realtor, Exeter, Russ Broderick, Salesman.

Blue Bird Motel
Met vacantie naar Southern Ontario. Stop at the Blue Bird Motel, located on No. 2 Hwy., 3 miles East of Woodstock. Breakfast served. Modern fam. size rooms. Reasonable rates. Phone Eastwood HO 7-5341. Your hosts,
Mary - Henry Feenstra.

OP 9 SEPTEMBER
vertrekt de Groote Beer uit New York.
Prijzen \$ 157.50 - \$ 165.00 per enkele reis.
Voor reserveringen vraag:
JAN FABER
bij
LUCAS and KING Ltd.
TRAVEL SERVICE
Kantoor Main Floor Simpson-Sears, op "The Centre" in Hamilton. Postadres: Simpson-Sears at the Centre, Hamilton, Ont. Telefoon LI 9-2475, of bel Jan Faber 's avonds thuis in Burlington op NE 7-5119.

UNIONVILLE 1961

Scholing

Er is wat moed voor nodig om in de vacantie over scholing te gaan schrijven. Er is meer moed voor nodig om over scholing te gaan lezen. Voor studerenden zijn de examens nog maar pas achter de rug, en leraren moeten wel eerst wat op adem komen alvorens zij zich voor de nieuwe cursus gaan voorbereiden.

Ondanks die bezwaren moet U toch maar even verder lezen. De moed om te schrijven of te lezen over scholing weegt niet op tegen de moed om een conferentie te organiseren zoals die van Unionville op 29, 30 en 31 Augustus a.s. Als men even de tijd neemt om na te gaan wat daar gaat gebeuren, dan krijgt men diep respect voor dit initiatief.

In de eerste plaats is de conferentie bedoeld voor studenten aan openbare universiteiten. Drie dagen lang zullen lezingen en discussies worden gehouden over wetenschappelijke onderwerpen. Men moet dit echter niet kleineren door te zeggen, dat de studenten in deze drie dagen alleen maar een injectie krijgen. Als men dit beeld wil gebruiken, dan is het in ieder geval een zeer sterke injectie, die nog lang na zal werken.

Maar Unionville is meer. Niemand kan nog precies zeggen waar deze jaarlijkse conferenties de voorloper van zijn, maar het is buiten twijfel dat hier historie wordt gemaakt. De Association for Reformed Scientific Studies, die de conferenties organiseert, heeft hier zeer belangrijk werk ondernomen. Het moge dan waar zijn dat bij de oprichting van deze vereniging fouten zijn gemaakt, de moeten nu groot genoeg zijn om die fouten te vergeten en te zien welke taak deze mensen thans aanvatten en bezig zijn uit te voeren.

Toen Dr. A. Kuyper zijn Vrije Universiteit begon, kon evenmin bevroed worden tot welk een instelling dit zou uitgroeien. Een ding was echter tekenend in Kuyper's dagen: naast alle kleinering en zelfs bespotting werd Kuyper gesteund door het gebed van degenen, die weliswaar zelf geen wetenschapsmensen waren, maar die iets zagen van de noodzakelijkheid ener christelijke wetenschapsbeoefening. In dit licht zouden we Unionville willen zien.

De mensen die in ons land de stoot willen geven tot christelijke wetenschapsbeoefening hebben het gebed van ons allen nodig. Hard nodig. Zal er hier ooit een Calvinistische Universiteit komen, dan moet dit een zaak van ons allen worden. Dit mag niet beperkt blijven tot enkelen.

Wanneer wij nu het programma voor de Conferentie van 1961 bezien, dan valt het dadelijk op dat men zich niet wil verliezen in onwerkelijke of onpractische beschouwingen. In het kort komt het hierop neer dat Prof. Duyvene de Wit zal spreken over het Christelijk standpunt ten opzichte van evolutie, Prof. Van Riessen zal handelen over de verhouding van filosofie en godsdienst, en Prof. Runner zal de behoefte van de Westerse wereld bespreken met betrekking tot politieke theorie en praktijk. Bovendien zal Dr. H. R. Rookmaker op de avond van 30 Augustus een lezing houden over de achtergrond der moderne kunst.

Men hoopt en verwacht dat velen het Unionville van dit jaar zullen bezoeken, niet alleen studenten, maar ook (en vooral) onze teachers en allen die belangstelling hebben voor christelijke wetenschapsbeoefening. En wie heeft dat niet?

Men verzoekt ons mede te delen, dat de inschrijving voor de conferentie thans zo spoedig mogelijk dient te geschieden bij de Registrar, Mr. P. Speelman, 10 Golfdown Drive, Rexdale, Ont.

D.F.

For rent, August 1st:
LOWER PART OF HOUSE
located at Stoney Creek, 260 King St. E., consisting of kitchen, living-room and 2 bedrooms. Rent \$ 40.— a month. For information John De Young, Vinemount R.R. 1. Phone Winona TW 4-2576.

Te koop gevraagd:
GLADIOLEN BLOEMEN
in verschillende kleuren. Verzendingen kunnen eventueel per trein of transport plaats vinden. Amsterdam Bulb, CR 8-2835, Port Credit, Ont.

Snijboonmolens
2 gaats, de beste, DE, VE. Speciale prijs voor Canada \$3.00 plus \$1.00 postage.
Vander Veen's
Importing Co.
1505 Grandville Ave., Grand Rapids Michigan, USA.
Ook zenden wij nog steeds, slechts voor \$6.00 5pd. Koffie of Thee naar Uw vrienden in Nederland, of een volvette Gouda kaas van 9 lbs. voor \$5.00

---

10 ACRES GARDEN LAND near Millgrove. Brand new 3 bedroom brick home with full basement and storms and screens. Full price only \$ 13,900.
GRIMSBY, 7 room home with 4 bedrooms and full basement. Side drive and garage. Real good location. Full price only \$ 10,500. For more particulars call
A. Vandenbergh
at C. GORDON TODD LTD.
418 MAIN ST E. HAMILTON
JA 8-6336 or res. LI 9-5076
C. GORDON TODD LIMITED
REALTOR

Moeten verkocht worden!
Willowdale \$ 1000.— down, goed onderhouden huis, 6 kamers, garage. Vlak bij T.T.C. en winkels.
East End \$ 1000.— down, 6 kamer bungalow, 1200 sq. ft. \$ 13,100.—, 6% 1e hypotheek.
West End \$ 800.— down, 6 kamer bungalow, aluminum storms en screens, finished by professional interior decorator. Het is in één woord "af".
GERRIT BROOS
Vertegenwoordiger van
H. KEITH LTD.
181 Eglinton Ave. East, Toronto.
Tel. Zaak: HU 7-3333,
Thuis BA 5-5139

BEACH TOWELS
Just imagine a 36" x 60" famous "Lady Galt" towel, made of heavy, plushy terry cloth, for only \$ 2.88 or two for \$ 4.99. Order Now! The HAPPY MAILER, Box 890, Hamilton, Ont. 95 Mohawk Road West. Refund.

ONTARIO 800 ACRES FARM INVESTMENT

700 ACRES under cultivation, 60 acres of hardwood bush, rest in creek slopes, this land is in top production of permanent grass, hay, flax, all types of grain and cash crops, unlimited water supply provided by flowing creeks, 5 tractors, 2 trucks and all further machinery like new, also fully equipped for 3000 layers, 2 sets of decent buildings including a gentlemans home and another modern for the help, the property is in 6 parcels, but will be sold in one package deal for the unbelievable price of \$ 135,000,00, stock may be bought optinal, further informations to benefit prospective purchasers only

MEDARD Verdegem
Real Estate
3 Benson Drive
ST. CATHARINES, ONT.
Phone WE 4-2548

WEGENS GEVORDERDE LEEFTIJD DER EIGENAAR, TE KOOP AANGEBODEN
een in bedrijf zijnde
BOTER- en KAASFABRIEK
met alle inventaris.
De fabriek is gebouwd op een terrein van ongeveer 5½ acres, zodat voor uitbreiding goede mogelijkheden aanwezig zijn.
De eigenaar is bereid met een zeer laag downpayment genoegen te nemen, indien de koper een vakbekwaam persoon is.
Vraagprijs voor land en gebouwen zowel als machines en goodwill slechts \$15.000.-, gevraagd downpayment \$3000.-
Er is \$12.000 hypotheek beschikbaar tegen 6½% met gemakkelijke afbetalingen.
Hier liggen zeer goede mogelijkheden voor een jonge active persoon. Vraag verdere inlichtingen aan:
K. KRAAY, Real Estate Broker
Huis adres: 2 Juliana Crescent, Telefoon WE 4-1813
Kantoor: 15 King Street, St. Catharines, Telefoon MU 5-4245
WIJ HEBBEN VERSCHILLENDE MOOIE DAIRY FARMS TER VERKOOP IN HANDEN

ATTESTEN:
Het was heel erg. Nu doet hij alle werk weer. — Dokter vond het een wonder. — Hulde aan de kruiden. — Het lijkt ongelooflijk. — Het gaat uitstekend. — Alles gaat prima. — Ik behoef niet meer naar het sanatorium. — Genezen. — Genezen enz. Wilt U ook ondervinden wat met onze Floragenees-kruiden te bereiken is? Broch. en inlichtingen gratis.
Voor Canada uitsluitend volle kuren (9 mnd.) à \$ 15.00 bij vooruitbetaling.
Meldt Uw ziekte en klachten aan
Kruidenhuis "FLORA"
Westersingel 40, Groningen, Ned.

Slager's Furniture and Appliances Ltd.

is het juiste en voordeligste adres voor Kwaliteits MEUBELEN en Electrische Artikelen. Komt eens vrijblijvend kijken!

645 BARTON STREET EAST — PHONE LI 9-9810, LI 9-9610 — HAMILTON, ONTARIO

PIET KUIPERS — JOOP DE HAAS

Kerknieuws

CHR. REF. CHURCH

Tweetal

te Owen Sound, Ont., Kand. Alvin Beukema en Kand. John D. Hellinga.

BEVESTIGING REV. AL. J. VANDEN POL

Het was Zondag, 2 Juli j.l. een bijzondere blijde dag van de Chistian Reformed Church "SarniaII".

Rev. A. Vanden Pol uit Drayton, die het beroep naar Sarnia II had aangenomen, werd op bovenvermelde Zondag in de samenkomst der gemeente, in het ambt van Herder en Leraar der gemeente Sarnia II, door Rev. A.B.C. Hofland en Rev. W. Flietstra, bevestigd.

Rev. Hofland bediende het woord en had als tekst gekozen: Ezechiel 3:16-17.

Hij bepaalde de gemeente op drie hoogst belangrijke elementen uit deze tekst.

1e. Ezechiel was slechts *een mensenkind*. Ook een predikant is slechts *een mensenkind*.

2e. Ezechiel werd van Godswege aangesteld tot wachter over het huis van Israel. Zo de dienaar als wachter aangesteld over de gemeente. Hij ontvangt hiertoe het mandaat van de Koning der Kerk.

3e. Ezechiel moet eerst het woord uit de mond des Heren horen en daarna het huis Israels van Godswege waarschuwen. Zo ook de dienaar des Goddelijken woords moet eerst luisteren naar wat de Here in zijn woord zegt en daarna de gemeente waarschuwen. Het moet altijd zijn: "*Zo zegt de Here*".

Rev. W. Flietstra van Sarnia I bepaalde de gemeente bij de rijke zegen in het ontvangen van een tweede predikant. Hij bracht in herinnering de arbeid van Paulus en Barnebas in Antiochië. Zij brachten daar het woord des Heren en zeer velen hoorden het gaarne en wilden daarvan meer weten. Zo zullen ook de beide dienaren van Sarnia II met vreugde en zegen kunnen arbeiden, indien er een ernstige begeerte is om het woord des Heren te horen.

Na de bevestigingsdienst zong de gemeente de zegebede uit Ps. 134:3. Rev. Vanden Pol sprak daarna de zegen uit.

Velen uit de gemeente hadden reeds kennis gemaakt met Rev. Vanden Pol en gezin op de church picnic van Zaterdag, 1 Juli.

CHILLIWACK CHRISTIAN REFORMED CHURCH in British Columbia said Farewell to Rev. G. H. Polman.

The Chilliwack Congregation gathered together in their Church on June 28, 1961, said farewell to their Pastor and his family, who served and guided The Chilliwack Congregation for 4 years.

Elder J. Bestebroer was in charge of the program wherein the Societies and other bodies of the Church had an opportunity to express their gratitude for what Rev. Polman has done. The Choir participated also in the program and were led by their Director, our organist A. C. Bestebroer. Elder P. Langbroek spoke a special word of gratitude, for the consistory, to the Minister. The consistory had full respect for the willpower shown by the Rev. Polman to do something for his Sender. Also a stimulating word to the congregation, to come to the reading services which has to be done by the elders. The Oldest member of the congregation was given the word on behalf of the congregation and presented the Minister a Remington Portable Typewriter with stand. Other presents were given to the Rev. Polman from Societies.

The Rev. Polman spoke a word of thanks and appreciation to all concerned and closed the very nice program, held in Christian spirit in love to each other with thanksgiving to the Lord, who made his stay in Chilliwack a blessing for all.

Coffee and sandwiches etc. were served in the Church basement.

J. Kouwenhoven

A FAREWELL

On Sunday, July 2 Rev. G. H. Polman preached his farewell sermon to our Chilliwack congregation. His text was taken from Hebrews 13 verses 20 and 21. His theme was: A pastor's prayer towards his Master's church. He divided his sermon in the four letters which are standing for Chilliwack, C.H.W.K.

C. stands for Christ.
H. for The Holy Spirit.
W. for the Will of God.
K. for King of Glory.

Now he is going to take his task up as a Home Missionary around Prince George.

May God bless him and his family.

Clerk A. Niezen.

NEW LOOK IN CHURCHES

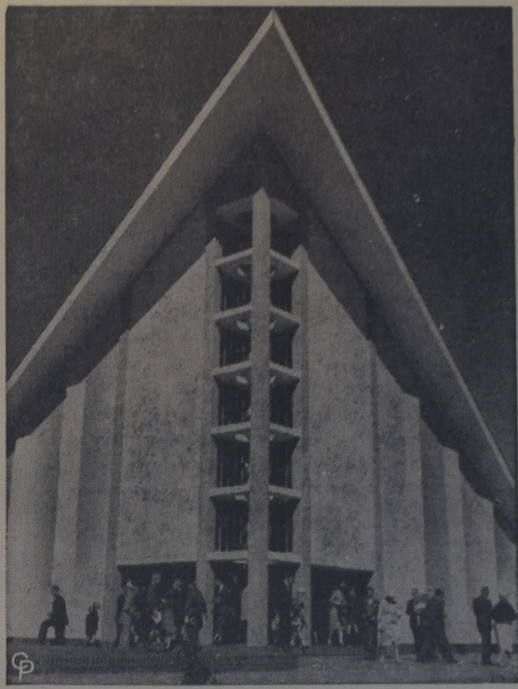

The pointed roof of this new Dutch Reformed Church in Pretoria, South Africa, seems to reach for the sky. Named Totiusdal Kerk after an Afrikaan poet, the modernistic structure was built for a congregation of 1,600. Nine brass bells have been placed behind the centre column.

Nieuw kerkgebouw Free Christian Reformed Church te Hamilton, Ont.

Het grote parkinglot was bijna te klein toen Woensdagavond, 5 Juli j.l. het nieuwe kerkgebouw van de Free Chr. Ref. Church aan de Mohawk Road te Hamilton, Ont. in gebruik zou worden genomen.

Behalve de leden van de kerk waren een groot aantal genodigden en vrienden van alle kanten samengekomen om getuige te zijn van wat hier eendrachtig was tot stand gebracht. Het resultaat mag dan ook gezien worden. Op een groot lot dicht bij Ancaster had reeds lang de pastorie in al zijn eenzaamheid staan wachten op een kerkgebouw. De omgeving is erg mooi, maar er ontbrak iets. Die lege plaats is nu gevuld met dit smaakvolle bedehuis dat uit gele steen is opgetrokken, in dezelfde stijl als de pastorie.

Om 8 uur opende Rev. B. Densel van de Free Chr. Ref. Church te Clifton, N.Y. de dienst. Alvorens spreker het gebed voor de ingebruikneming uitspraak, hield hij een toespraak naar aanleiding van 1 Koningen 8:29, "Mijn Naam zal daar zijn".

Namens de bouwcommissie overhandigde Mr. G. Kooyman in een geestige speech de sleutels van het gebouw aan de plaatselijke predikant, Rev. F. Laman. Mr. Kooyman memoreerde de goede samenwerking tussen de leden der gemeente, hetgeen vooral uitkwam in de vele uren "free labour" waardoor het mogelijk is geworden het gebouw te plaatsen voor het lage bedrag van $ 45.000 inclusief orgel. En nog wel een pijporgel! Dit laatste werd aan de kerkeraad overgedragen door Mr. Schoeman, aangezien de organist, Mr. Zwiep niet aanwezig kon zijn wegens een ongeval. Twee ouderlingen plaatsten de kanselbijbels op de kansel, een Engelse en een Hollandse. Als een bewijs van hechte vriendschap tussen de Free Chr. Ref. Church en de St. Andrews Presbyterian Church overhandigde ouderling E. T. Hughes van laatstgenoemde kerk een doopvont. De avondmaalstafel was een geschenk van de Free Chr. Ref. Church of Clifton N.Y. en werd overhandigd door Mr. J. Slootmaker, ouderling van Clifton. The Young People Societies brachten het avondmaalsservies ten geschenke.

Gelukwensen en groeten werden overgebracht door Rev. C. Noordergraaf van Chatham, Ont. in de Engelse taal en Rev. Bilkers van St. Thomas, Ont. in de Nederlandse taal namens de Free Chr. Ref. Churches in Canada en de U.S.A. Mr. J. Heersink, Vice Consul der Nederlanden sprak namens de Nederlandse regering en de Nederlandse gemeenschap in het Hamilton District. Mr. Dykstra sprak namens de First Reformed Church of Hamilton, in wier kerkgebouw de Free Chr. Ref. Church de laatste tijd haar godsdienstoefeningen hield.

Hierna werd de eerste dienst in het nieuwe kerkgebouw, dat de naam van "Maranatha" kerk draagt, gehouden, waarin de plaatselijke predikant Rev. F. Laman voorging. Rev. Laman hield een predikatie naar aanleiding van Openbaring 1:7a, "Zie, Hij komt met de wolken en alle oog zal Hem zien". Deze predikatie was in de Nederlandse taal en werd later herhaald in de Engelse taal.

Het was een kwartier voor elf dat de plechtigheid ten einde was, doch de aanwezigen hebben deze tijd gaarne over gehad voor de in gebruikneming van dit kerkgebouw, hetwelk daar nu staat als een monument van samenwerking en liefde voor de verbreiding van het Woord Gods.

SCHOOL NIEUWS

DE CHRISTIAN SCHOOL IN DUNCAN, B.C.

Zaterdag, 1 Juli werd in de basement van de Chr. Ref. Church, tevens schoollokaal, de sluitingsavond gehouden van het eerste leerjaar van de school. De belangstelling hiervoor was groot en de gehele basement was gevuld. Er waren ook Canadese families aanwezig.

De teacher, miss Ann Bultsma, sprak een woord van welkom en dankte allen voor het vertrouwen en de medewerking, welke zij mocht ondervinden. Maar bovenal de Here, die ons in het eerste leerjaar zo rijk heeft willen zegenen. Het is alles van Hem.

Het volgende punt was "Bible Review", waarin alle kinderen hun aandeel hadden. Opnieuw werden we herinnerd aan de betekenis van Spreuken 22:6 en de Verbondsbelofte. En tevens aan de verantwoordelijkheid welke de ouders hebben afgelegd voor God en zijn gemeente.

Vervolgens werd uitgevoerd het pageant "A day in May". Ook tijdens deze voorstelling verschenen alle leerlingen op het podium en bleek een goede organisatie en prettige samenwerking.

Rev. Schalkwijk sprak het slotwoord. Hij dankte namens allen in het bijzonder de teacher voor het vele werk dat zij tijdens het eerste leerjaar verricht had. En hoopte dat God haar verder tot rijken zegen mocht stellen voor de jongere generatie van onze gemeente. Hij sprak zijn vreugde erover uit, dat voor het 2e leerjaar een tweede teacher benoemd zal worden, terwijl reeds verschillende nieuwe leerlingen aangemeld zijn.

V.

EEN CHRISTELJKE HIGHSCHOOL IN B.C.?

Sinds twee jaar bestaat de "Association for Christian Schools in B.C.". Zij telt een 150 leden, die elk $18.- per jaar contributie betaling ter fondsvorming.

Nu is deze Association aangeboden om een bestaande (Baptist) Highschool over te nemen. Zes jaar geleden werd deze school in Vancouver gebouwd, plaats biedend voor ongeveer 150 studenten.

De Board van "King's College" ziet zich genoodzaakt deze school op te heffen of over te doen. Dit nieuwe schoolgebouw is nu als geschenk aangeboden, met de enige conditie, dat er een Christian High School in zal gehouden worden.

Dit brengt de Vereniging een grote stap vooruit. Als genoeg nieuwe leden zich opgeven; als de 30 Christian Reformed, Canadian Reformed en Free Christian Reformed Churches in British Columbia collectes houden; als genoeg ouders hun kinderen sturen, kan de (Reformed) High School September 1962 geopend worden.

S.

THE HAMILTON DISTRICT CHRISTIAN HIGH SCHOOL SOCIETY

Below are the latest figures about the Building Fund Drive as per July 7th:

	Cash	Pledges	Total	Families
Brantford	743.50	466.50	1,210.—	110
Burlington	1,280.—	680.—	1,960.—	120
Drayton	662.50	nil	662.50	102
Dundas	1,462.50	705.75	2,168.25	80
Fruitland	655.—	200.—	855.—	167
Galt	232.—	75.—	307.—	51
Guelph	265.—	125.—	390.—	95
Hamilton First	4,186.—	1,204.—	5,390.—	231
Mount Hamilton	1,615.—	332.—	1,947.—	170
Hamilton Imm.	255.—	275.—	530.—	34
Jarvis	802.—	210.—	1,012.—	126
Kitchener	365.—	315.—	680.—	62
Niagara Falls	343.—	155.—	498.—	74
Simcoe	623.—	155.—	778.—	40
St. Catharines	2,031.—	1,120.—	3,151.—	292
Wellandport	590.—	125.—	715.—	160
York	152.—	nil	152.—	34
Miscellaneous	134.—	nil	134.—	
Totals	16.396.50	6,143.25	22,539.75	

Luycks

- Augurken
- Uitjes
- Mosterd in potjes
- Mosterd in tubes
- Azijn
- Piccalilly

IMPORTED BIJ:

The Holland Food Co.

(MELLEGERS' IMPORTS

WESTON, ONT.

Snijbonenmolens

groen gelakt, met messen van roestvrij staal.

Slechts $ 3.95

Wij zenden C.O.D. door geheel Canada.

Holland Shopping Centre

530 - 6th Street — New Westminster, B.C.

Wanneer zal 't zijn?

Of is het gauw een jubileum!

Als U binnenkort gaat trouwen of wanneer U spoedig een jubileum mag vieren, in beide gevallen zal het voor Uw vele vrienden en bekenden een aangename verrassing zijn, een annonce ervan in hun eigen krant, Calvinist-Contact, te lezen.

Ook verlovings-aankondigingen en geboorte-advertenties worden altijd met veel belangstelling gelezen.

Een uit een serie omtrent Provinciale Diensten die van belang zijn voor of betrekking hebben op Nieuw-Canadezen.

Uit de aarde spruit al het leven voort !

Hon. W. A. Goodfellow, Minister

WAT HET GEHELE MENSDOM ongeacht ras, kleur of godsdienst VERBINDT, is de liefde voor het land en alles wat het vertegenwoordigt. Sinds het bestaan der aarde is het mensdom afhankelijk geweest van de milde gaven der aarde, aangezien zonder gewas dat uit onze vruchtbare akkers ontspruit geen mens zou kunnen bestaan. Onze steden en dorpen zouden verkwijnen en doodgaan.

Laten wij allen daarom door verstandige toepassingen in het gebruik van het land ons erfgoed beschermen, zodat wij het verhoogd in waarde kunnen overgeven aan diegenen die ons opvolgen. Laten wij de aarde beschermen en voeden, opdat de aarde de mensheid zal blijven voeden. Hoewel over geheel Ontario vele publieke organisaties zich met bezieling wijden aan het behoud van onze natuurlijke bronnen, en zodoende een indrukwekkende bijdrage voor het bevorderen der conservatie leveren, dient er nog steeds heel wat gedaan te worden.

Het Ontario Departement van Landbouw voert een plan uit voor conservatie van land en water dat voortdurend in doelmatigheid toeneemt, doch geen enkele organisatie kan deze taak volledig op zich nemen. Laat ons bedenken dat geen programma ten volle zijn doel kan bereiken zonder de bereidwillige medewerking, zowel van degenen die het land bebouwen, als van degenen in onze steden die afhankelijk zijn van de bekwaamheid der landbouwer voor hun dagelijks brood.

ONTARIO

Met de bescherming van het land stelt U de toekomst veilig!

Voor verdere inlichtingen gelieve men te schrijven of een bezoek te brengen aan

THE ONTARIO DEPARTMENT OF AGRICULTURE

EAST BLOCK, 4e Verdieping, Parliament Buildings, Toronto

SOLE CANADIAN AGENTS
VAN'S IMPORTING LIMITED
BOX 826, HAMILTON, ONT.

Holland Construction Co.

Wolverton Rd. GRIMSBY, R.R. I — Phone WH. 5-4012

Speciaal in Greenhouse Constructie

en aanbiedingen van nieuw cedar of redwood materiaal voor zelfbouwers, tevens Hotbedsash, Putty & Nails enz.

KOOP NU GOEDKOOP GREENHOUSE GLAS

De Stad die van de aardbodem verdween

by D. M. Easto

(C.S.) Bennett City, hoog in het Noordwesten van Brits Columbia bij de grens van de Yukon, verrees uit de grond tijdens het hoogte punt van de Klondike goudkoorts in 1898. Het floreerde gedurende twee korte jaren en verdween toen weer geleidelijk toen er een einde kwam aan haar carriere door het aanleggen van de White Pass and Yukon Railroad in 1900. Slechts het houten geraamte van een kerkje is overgebleven om de plaats aan te geven waar het stadje eens geweest is.

Gedurende de koortsachtige dagen van 1898 werd Bennett het hoofdkwartier voor de begerige menigten die per schip reisden van Vancouver en Seattle naar Skagway en Dyea. Van Skagway trokken de avonturiers te voet over de kronkelige White Pass. Vanuit Dyea voerde de weg over de Chilkoot Pass. Beide wegen kwamen samen aan het Bennett Meer, aan de oevers waarvan Bennett City ontstond. Hier sloegen de mannen hun kampen op om eerst boten en vlotten te bouwen, die hen over de onbetrouwbare Lewes rivier naar de Klondike moesten brengen. Gedurende de korte winter dagen werd hier tot diep in de vriesnacht gewerkt. Wanneer de lente dan eindelijk aanbrak ontstond er een geweldige bedrijvigheid met het te water laten van de boten, waarmee de goudzoekers zich op het laatste deel van hun reis begaven.

Aanvankelijk was Bennett een stad van tenten. Met het toenemen der bevolking werden echter ook blokhutten en herbergen gebouwd. Hotels, speelhuizen en zelfs een bank werden geopend. Gedurende 1898 en 1899 groeide en bloeide Bennett. Men begon met het bouwen van een kerk. Hoéwel deze nooit helemaal afgebouwd is, zijn er diensten gehouden en men zegt, dat de dichter Robert Service enige van zijn beroemde werken in de studeerkamer van deze kerk heeft geschreven.

Hoewel de Royal Canadian Police trachtte zoveel mogelijk de orde te bewaren was Bennett toch een losbandige stad. De gokinstincten werden wakker geroepen onder de goudzoekers en vermogens werden gewonnen en weer verloren met het rollen van de dobbelstenen of het vallen van een kaart. Er werd veel gedronken en gedanst.

Het was een romantische en opwindende tijd voor het Noorden van Canada en Bennett was wellicht de meest kleurrijke pleisterplaats op het pad van deze Klondike avonturiers. In 1900 werd na twee jaren van heroische inspanning de White Pass en Yukan Railroad voltooid en behoorden de hartbrekende tochten over de White en Chilkoot passen tot het verleden. Nu betekent het aanbreken van de lente voor Lake Bennett niet meer het te water laten van een vloot van vreemdsoortige vaartuigen, op weg naar onmetelijke fortuinen.

Het smaragdgroene water schittert lui in de zon en wollige crocusjes steken ongehinderd hun kopjes op door de smeltende sneeuw, terwijl het oude kerkje herinneringen koestert aan de plaats, die eens Bennett City was.

Alle goede dingen in drieën

- **De Nederlanden** van 1845.
- The Commercial Life Assurance Co.
- The Halifax Insurance Co.

(Canada's oudste verzekeringsmaatschappij)

Bij deze **3**

bent U voor **al Uw verzekeringen** veilig onder dak

Hoofdkantoor: 1303 Yonge St., Toronto. Tel. WA 5-4144

WIJ HEBBEN WEER EEN AANTAL LEUKE BOUWPLATEN IN VOORRAAD!! Wilt U er gaarne een GRATIS voor Uw kinderen ontvangen? Zendt dan omgaand Uw naam en adres aan: Commercial Life, 1303 Yonge Street, Toronto.

ABONNEMENTSFORMULIER

Hierbij geef ik op als abonné van Calvinist-Contact

Naam ....

Post-adres ....

....

Aangebracht door: ....

Naam ....

Post-adres ....

....

Aanbrengpremie: ....

Zendt dit formulier met het abonnementsgeld ad $ 4.00 in cash/money-order/cheque (bij cheque 15¢ extra voor bankkosten) naar "Calvinist-Contact", Box 312, Station B, Hamilton, Ont.

Aan:

Calvinist-Contact, Box 312, Stat. B, Hamilton, Ont.

ADRES VERANDERING

NIEUW ADRES:

Naam ....

Post-adres ....

....

....

OUD ADRES:

....

"WIBO" TRAVEL SERVICE Ltd.
LONDON, ONT.

AGENT VAN ALLE SCHEEPVAART- EN LUCHTVAARTLIJNEN

Vliegen werd goedkoop

RETOUR Montreal—Amsterdam NON-STOP
DC-7 Prop. $ 460.80 per DC-8 Jet $ 496.80

Volledige service bij passagebespreking per SCHIP of VLIEGTUIG voor Familieleden uit Holland.

POSTIAN BUILDING - Tel. GE 2-8373 - 395-397 DUNDAS ST.

Open tot 5.30; Vrijdag tot 9 uur; Zaterdag tot 1 uur.

Vraag naar JOS. BOERKAMP